大正十一年七月二十四日第三種郵便物認可 郵政局掛號認爲新聞紙類

滿洲報

（本報價目）每月一圓四角六個月八圓八角全年十五圓報費先惠郵票不收（外國除中國日本滿洲加郵稅）（廣告刊費）一行十二字起碼一日每行一圓特別地位加倍長期者另議 以上俱以現大洋爲本位但朝鮮臺灣日本內地即以日本金幣爲本位

大連市常盤町二十九番地 發行所 滿洲報社 電話 編輯部 社長室

發行人 王平山 印刷人 金念曾 編輯人 金毓章

THE MAN CHOU PAO 29-31 Tokiwacho Dairen, Manchuria

昭和九年三月十三日

皇上將幸松花江畔 親臨觀艦式 尹司令官等均感激

大滿洲國皇帝陛下定於五月上旬在哈爾濱松花江岸舉行滿洲國江防艦隊觀艦式接此報告之尹司令官及隊員皆同爲感激

日內瓦不承認理論 至是化爲烏有 各國祝賀皇帝即位之復電 悉表好意願締國交

滿洲國外交部大臣謝介石於一日向世界各國發出帝政實施通告迄至九日以電答覆者有挪威撒爾伐多爾利比里亞德密尼克羅馬法王廷土耳其等國已向滿洲國公使館發電其覆電如下 利比里亞 希望急速制定兩國間之關係 撒爾伐多 遵從溥儀皇帝陛下之希望撒爾伐多政府切望維持兩國友好關係 挪威 對於兩國關係圓滿進展自衷心禮贊謝外交部大臣閣下之希望 於壽府理論席上發生不承認有鞏固之滿洲國之決議至是已化爲烏有滿洲國乃由民族自決主義而生之新興國此項頗能惹起各國注目對於上述之覆電今後料必尚有多數覆電（國通十二日東京電）

將向蘇俄提議再開 國境查定會議 滿洲國擬乘國交好轉機會 來月中在日或在哈埠開催

滿蘇間國交自最近來頗成好轉滿洲國政府擬乘此絕好機會對蘇俄當局提議開催解決查定國境懸案會議故自六日起至十日止之間曾在新京開催準備會議結果議決由外交部政務司長神吉正一氏擔任委員長外再由外交部派選三人交通部派選三人爲委員共同組織準備委員會萬準各方面之資料預定於下月上旬在東京或哈爾濱地方開催會議時向蘇俄側提議云

滿蘇專家會商 滿方代表部謂無此事實

北鐵讓渡交涉五日依廣田外相與猶萊尼耶夫大使之會見已觸及實質問題據傳最近爲謀進行異體的交涉將開始滿蘇專門家會商關於此事之報導滿洲國側代表部已加打消謂無此等事實且以專門委員現在在東京者滿洲國側只有北鐵課長森豐督辦參贊島澤聲兩氏一方面蘇聯側國立銀行理事巴雷西尼克夫氏業已歸國目下在東京者僅有北鐵副理事長克志諾奧夫氏一名是以倘開催專門委員會只以上述入員能構成專門委員會與否尚屬疑問

爲滿方參加遠東會 曾致電王正廷 更擬與魏教授會商謀解決 日體協理事山本氏抵滬談

日本體育協會理事山本博士關於滿洲國參加遠東運動大會問題爲徵求中國側諒解乘十一日午後六時抵滬之長崎丸抵滬博士談話如左 爲促進滿洲國選手參加遠東運動大會前曾向中國側體育會長王正廷發出要求諒解電報者純以知友之關係此次擬與森島香治大學教授魏里葉姆遜（中國人）會談以期解決該問題後預定乘十三日出發之耶恩普萊斯奧布露西亞號赴馬尼拉（十二日上海電）

內蒙古王公 前往海拉爾

爲親大典而來京之內蒙古王公貴福一行滿面喜色由新京來哈赴海拉爾去矣

赴俄都 駐哈前美領 所負之任務似頗重大

襄者美蘇兩國在滿宣憲與石油業者代表在哈爾濱集合締結在南北滿及北鮮之石油市場軍需工業之秘密協定正當各方面注目之際於八日取道海參威赴莫斯科之中心人物前駐哈美國總領事韓遜氏除視察遠東蘇聯及準備在海參威開設領事館外並負有在遠東蘇聯領域之蘇聯石油採掘權移讓交涉重大任務模樣總之韓遜氏之行動多含軍事的政治的色彩頗惹起各方面之注意云

何成濬赴花園 督轉襄視察

何成濬於十一日乘車赴花園轉襄樊一帶巡視以便決定整個剿匪計劃聞何在鄂北不多勾留視畢即返漢云（十二日漢口電）

莊士頓新著 「禁苑之黎明」 述待講舊事 爲登極誌慶

爲滿洲國新帝在昔禪讓清朝皇位居於紫金城時代之家庭教師前後亘五年間負教育任莊士頓氏目下在倫敦爲慶賀新帝登極以作永久紀念乃奉著上題禁苑之黎明一文書近將於十二日出版該書中自光緒皇太后新帝之性格以至袁世凱等人物及在北京城內諸多劇的事件等々秘密陰謀悉由莊士頓氏之所見如實描出氏於書中對滿洲國之獨立意者特爲強調書中所述云滿洲國之獨立運動已着着奏効而遂至見新帝之登極矣該運動決非由日本之創意而成者至少亦爲一九二三年張作霖在滿洲企圖復辟時以來之中國人及滿洲人之創意而成者（十二日倫敦電）

舉行新生活運動 全華一時風靡 南京南昌安慶杭州等處 各界進行之近況

△南京 各界人士以蔣委員長所倡導之新生活運動實爲刷新民族生活發揚民族精神移風易俗之良策當此外侮日亟世風日下全國上下亟應積極進行以明典義知廉恥守規矩愛清潔養此良習挽救頹風而建民族復興基礎朱家驊邵元冲褚民誼羅家倫等十日已發起南京市新生活促進會定本月十四日舉行成立會（十二日南京電）

△南昌 新生活運動市民大會十一日上午舉行此間要人均親臨指導（十二日南昌電）

△安慶 新生活運動由省黨部召集各界成立宣傳委員會以期促進實行（十二日安慶電）

△杭州 浙省府現已擬就全省實行新生活運動計劃俟呈奉蔣委員長核示後即通令全省舉行一方呈請國府通令全國（十二日杭州電）

伍朝樞氏 歸葬粵垣 各界之公祭

伍朝樞靈柩十日晚由港運省安葬粵各界定十一日在運國舉行公祭羅文幹林雲陔代表中央致祭（十二日廣州電）

各主要海軍國之 建艦競爭狀態 一九三五海會陷於悲觀 日美準備會議說起

以五億一千六百萬圓進行一百二隻之美國大建艦計劃六日已通過兩院美國之新建艦總量再加撥用產業復興費業經起工中之三十隻共計實達一百三十餘隻其大量的海軍擴張全貌今已完全現出一方面英國海軍明年度之預算爲五千六百五十五萬磅爲對應此風潮之日本第二次補充計劃海軍預算已經通過衆議院最近將見成立於是主要海軍國表出一種建艦競爭狀態致一九三五年之海軍會議陷入極悲觀的條件之下爲謀解決該問題起見對開催日美準備會議論目下日美有力者間漸次擡頭對此情勢日海軍外務當局考慮各種對策中且關於對美政策對齋藤駐美大使之活躍執有甚大之期待該大使擬於五月中旬歸朝決定協議具體的方針（十二日東京電）

特開留別盛宴 小磯前關東軍參謀長 於新京大宴日滿要人

關東軍參謀長榮轉第五師長之小磯國昭中將於十一日午後六點在新京大和旅館設宴招請在京軍部首腦及滿洲國政府和其他各方面代表者三百名開盛大之留別宴會 滿洲國側出席者鄭總理熙財政張實業丁交通馮司法謝外交張軍政各部大臣外有沈宮內府郭尚書府大臣及羅監察院長袁實臧貴築紫矢田各參議宇佐美顧問遠藤總務廳長等司長以上各要人人等入席開宴由小磯師團長致日滿親善詞並述滿洲國的現狀次由鄭國務總理代表致答詞至八點餘鐘始散盛宴

陶尚銘談話 各口收回後 爲防匪起見將擴充警局

陶尚銘語記者云 榆關接收後本區域範圍所轄義院口潘家口冷口等處行政權現均收回將來各口爲防匪起見擬將現在之公安分所組織擴充改爲分局榆關近日情形頗爲良好從前所有標語均經撕去（十二日天津電）

英澳航空途中 降陸地 英國欲買收東印度島嶼

據十一日倫敦散迭基斯巴其報載稱英國政府欲覓英澳聯絡航空路之途中着陸地有欲將來印度諸島中之七毛耳島以五百萬乃至一千萬磅買收之意向聞目下正在考慮中對此荷蘭政府當局十一日言明如左 關於買收七毛耳島由英國政府未受到交涉之事實但關於在該島建設飛行場之件目下與英政府交涉中

今日本報三大張

國府再發表通告 決否認滿洲國 中國人在滿企圖擾亂者亦決定加以嚴重的處分

國民政府於十一日夜再次發表否認滿洲國之通告自滿洲事變以來中國對外交上及軍事上均皆努力意在遂其恢復失地實現之効而滿洲國今玆實現帝制然滿洲國絕對的不得認爲獨立若果中國人在滿洲國企圖騷亂決定加以嚴重處分時並發表述明此旨之通告同時並發表對騷亂者嚴重處分命令云（十二日南京電）

橫斷西比利亞 蘇俄又有建設大鐵路計畫

據滿洲里確息蘇聯鑒諸遠東時局對增進鐵道運輸之能率特別注重決強化薩貝加爾線及阿穆爾線刻已判明其有敷設橫斷西比利亞大鐵道計劃誠堪注目上述係自貝魯克志克附近經由貝加爾湖向北迂迴而與西比利亞線併行直至伯利與尼克里斯克中間云

漢水之奇張

漢江水勢入春以來即行增漲近日奇漲不已自旬日以來江漢關水標所誌漲水程度附報如下以爲關懷水利者告 一日水位四尺三寸二日五尺五寸三日六尺六寸四日七尺八寸五日八尺八寸六日九尺六寸七日一丈三寸八日一丈一尺四寸十日一丈一尺五寸（十二漢口電）

討伐依蘭匪賊 仍在包圍追剿中

在依蘭附近繼續作政治工作擔當討匪大任之飯塚大佐率領討匪隊九日得到依蘭附有多數匪賊之出沒飯塚即率手兵往剿於依蘭東方七十里之土龍山於十一日朝與匪對敵得依蘭地區警備參謀長所率之滿洲軍隊相聯絡互相激戰飯塚大佐及鈴木實少尉覺身數彈而戰死仍由討伐隊長進剿遂得古土龍山西方之高地此時依蘭及佳木斯之救援隊亦到協力將匪團包圍追剿必將匪等全部殲滅以慰飯塚鈴木戰死之英靈

英欲擴張歐亞航空路 由新嘉坡香港達上海 允在港設機場請華方承認 菲港滬飛行將與同時並舉

英國政府爲謀擴張歐洲洋東間航空路向國民政府請承認自新嘉坡經由香港以至上海航空路之建設與政府以許可在中國航空公司與菲律濱航路聯絡之重要地點香港設置飛行場爲交換條件國民政府交通部對此將與以承認因此結果歐洲來津間之航路將必大見短縮即於軍事上亦屬大問題頗堪注目又英國菲律濱香港上海間之聯絡飛行以美人技師爲主任刻在製作飛機中在本年中將必與前記新嘉坡併行實施（十二日上海電）

各縣武器殊多 自經買收後 農民印象良好

以大典爲機會當局爲期徹底的維持地方治安計開始買收民衆所有武器業經買妥者双城縣八千挺阿城九千挺賓縣達一萬八千挺之多數因此對地方自衛團農民之負担益將減輕故與農民以好印象云

于部師長 南下聽訓

五十一軍軍長于學忠氏十日奉蔣委員長命令召見各軍師長在南昌訓話于部師長董英斌張誠德等十日上午已首途就道其餘白鳳翔李振唐等亦定日內啓程南下約下月初即可北返（十二日天津電）

富占魁抵平羅候孫 孫仍率軍攻擊 晉軍砲兵集中臨河 包頭孫部行將資遣

富占魁已由磴口抵平羅擬在平羅附近晤孫殿英但孫是否應約前往尚難斷定孫現正率部攻平羅仍未得逞孫因所部準備反正極爲恐慌特調劉月亭王英楊小猴各匪部開回磴口佈防足證孫毫無覺悟（十二日北平電）

傅作義來電報告晉綏軍步騎各部已於七日越楊家河附近向西進展炮兵開始向臨河集中孫軍在磴口三聖宮間僅有一師兵力給養彈藥均缺乏自封鎖經濟後尤爲恐慌決難支持云（十二日北平電）

孫殿英部在包頭尚有後方醫院及團隊連兩處共有傷兵八百人以及軍官眷屬百餘人平軍分會擬與川資遣散（十二日包頭電）

西南海空軍 即由中央直轄 胡雖緩和終難拉攏 統制計畫倘能實現

南京政府拉攏胡漢民對統制西南派勢力積極的活動者已見前報此統制計劃廣東之海空軍歸於直轄當然亦包含在內實現時廣東艦隊之主力海圻海琛肇和等艦及一百數十架飛機均將改編歸於中央直轄云（十二日上海電）

蔣介石以統一西南之前提要求撤廢西南執行部並當蔣鼎文訪問廣東之際對兩廣軍政界首腦者陳濟棠李宗仁白崇禧李揚敬鄒魯鄧澤如蕭佛成唐紹儀等特具親書關於剿匪及全國軍隊編制統一問題披瀝所信並徵求各領袖之意見同時對西南側反蔣急先鋒之胡漢民邀請急速晉京與中央協力據廣東情報胡漢民之政治的手腕因年來不得感動大衆因之反蔣汪態度漸趨緩和刻下對於與南京之合作稍有容許之傾向但胡氏果能依蔣之招請晉京與否依從來之實情實現誠有至難之勢又胡漢民對撤廢西南執行部曾言明須經全體會議決定云（十二日上海電）

於武力壓迫中 蘇人傾向帝制復古之實現

據哈北安鎮某所情報稱目下在海蘭泡之赤俄兵力已達六萬師團情況目下仍孜々不息充實軍備中一方面政府對半面人民之給與益見減低並有以武力鎮壓國民暴動之狀態因之住民對現在蘇聯之政體多抱不滿均渴望帝政復歸之實現當局現依宣傳以圖欺罔國民然而上述傾向已有潛行的漸次擴大之趨勢是以其前途起再革命亦未可知云

建設大哈爾濱 第一期預算

大哈爾濱都市計劃業誌前報擬收容人口百萬俟解氷期即行動工第一期事業預算（自本年三月至康德三年四月間）如左（單位萬圓）△土地買收費五二○△道路修築費五○○△河川改修費一○○△自來水道施設費二五○△排水道施設費三一五△市街區劃整理費五○△公園其他施設費三○△中央市場創設費一○○△交通機關買收費及改良費五○△測量調查費二四△預備費八一△合計二、○二○

粵省府決議 入口米增稅

粵省府決議自三月廿日起對入口洋米每擔加增稅銀二毫

老段東渡訊

據十二日入港天津丸得來之消息目下在天津日本租界閑居中之段祺瑞氏（按段氏現在上海謂在津似有誤）安福派首領段祺瑞氏於本月末將經由上海訪問日本準備於四五日中由天津出發云

本報發刊 崇德彰善錄徵稿啓事

敬啓者嚮惟吾滿俗尚質樸嚮爲世所稱道在此古風未泯之邦三千萬官民士庶之中或施仁發政爲宦海之循良或處世立身有頌聲於鄉里堪許爲德行美備之君子者自均大有其人今日政治既在王道主義之下德行一端又居孔門四科之首其應使芳輝永播幽光發揚者固矣而樂善好施扶危濟困本已飢已溺之襟懷活盈萬盈千之生命熱血高風亦同爲不可湮沒即如建國初期萑苻未靖民衆遭逢離亂慘狀筆難盡述各地慈善家及時奮起踴躍輸將努力救恤其功績之昭著與以德行見重之英賢兩相並美實各具不朽之價值按情度理均有特書之必要本報鑒此因決定刊載崇德彰善錄專爲立德諸彦及慈善大家徵求事蹟逐次錄登報端將來並須編記成書用期竹帛垂名傳諸後世永爲德育之金鑑焉所望各界人士不吝贊助舉其所知尅日寄稿不勝企幸之至茲並訂徵稿簡約如左

簡約

一、本錄所載限於德政昭彰之循良德行美備之賢士扶危濟困之慈善家其事蹟確可光耀簡冊值得特書者

二、各界人士均可就其所知之具有前項資格者紀述事實寄稿推薦以備採登

三、推薦人於寄稿同時須並寄被推薦者之照片一張俾資製版刊載

四、來稿必須文義通順字跡清楚

五、推薦人現在之通信地址及眞實姓名於寄稿時亦須通知本報以昭鄭重並便於必要時之詢問調查但並不揭載

六、寄來之原稿及照片無論登載與否恕不發還

七、寄稿信面請書「大連市常盤町廿九番地滿洲報社崇德彰善錄編纂係」收啓或向本報各地分社寄稿亦可

注意 倘爲襄成此舉而助以製版費者請繳於分社或代派處時須索取臨時領收證而後於五日以內未收到本社之正式領收證時須速通知本報經理部

滿人 植字工數名募集

本人來談經試驗之後而採用

滿洲日報社印刷所

鳴謝太平保險公司賠欵迅速

啓者鄙人所有興隆街自置房產於日前忽肇焚如幸事前向太平保險公司保有火險鈔平銀一萬兩遇事後當蒙該司派員查驗屬實立即按照損失賠償大洋九百四十五元該公司爲交通金城中南大陸國華五銀行合辦資本五百萬元信用極佳安東總代理爲東邊實業銀行鄙人領欵之餘感莫名用特登報鳴謝並爲資產界欲投保火險者作一介紹焉

鄙人 王錫五啓

聲明欠欵董事非法誣衊

啓者滙華銀行於大同二年一月二十日由董事會組織清理委員會委員十一人執行業務一截於玆劉前經理已在欠欵常會辭職僅爲清理委員因辦事認眞主持過急致開罪董事多人遂於三年二月一日開臨時股東會到會者東廿四五人代表股份權數不及半數乃設計連合債務捏造委員會十五人並否認以前之清理委員會以達其不遂之計劉前經理爲維持正義否認非法組織並恐薄遂暫行保管自動交於警廳查劉前經理實無保自由在外該董事等欠欵四十餘萬元股東血本復假滙華名義捏報劉前經理侵佔潛逃等情純屬毫無實據除依法提起訴訟勒令清償欠欵外凡織把持行務斷難承認恐未週知特此聲明

滙華銀行

清理委員會委員代表 李澤人 劉錦堂
董事一部代表 高步雲 趙紹瑩
股東一部代表 日興堂 王進古 文德堂

通告密山縣地主

友方東亞株式會社商租密山地約五分之四各地主應即檢照來縣經營利權所在幸勿自悞

吉林密山農務會通告

法國對日態度有轉機
諒解日在遠東之行動
外長聲言決不致與日本疎遠
新內閣對日本殆皆表示好意

據巴黎某處電稱、佐藤大使日前會晤法國新首相及外長行以會談、且芝梅可克巴爾志外長對日本亦表示好意、從來法外務部專重國聯、一方面對英國似有謙讓之傾向、但因此次之舉國內閣成立、致對日態度招來一大轉機、巴爾志外長斷言謂、決無因對美謙讓而致與日疎遠之事、又關於軍縮問題爲期除却歐美各國間之困難、至時日本鑒及遠東之情勢所以考慮決斷者、法國側亦深諒解云（國通十二日東京電）

軍縮公約若不成功
成立西歐協定
英樞密大臣在下院之表示

英樞密大臣鮑爾溫十日在下院宣稱、軍縮一般公約若不能成功、則英政府當開始談判、以期在西歐成立空軍協定、政界人士對鮑氏此種表示有認爲鮑氏個人意見者、但亦有認爲代表內閣全體意見者云（十二日倫敦電）

述憲法初稿內容
希望充分討論
國府紀念週孫科之報告

南京訊、國府五日晨紀念週、林主席領導行禮後、由孫科報告憲草初稿內容、略謂憲草初稿經立法院長期研討、一本總理建國大綱三民主義精神、全部分十章百六十條、前幾章是原則的規定、惟領土一條用列舉方式、特別詳細規定、第二章規定人民之權利與義務、分別條舉、十分詳明、對於各條文、非依法律不得停止或限制、在本章最後一條、規定凡停止或限制人民自由或權利之法律、以爲社會秩序公共利益所必要者爲限、即政府予人民權利義務的限制、須有相當的規定、第三章是國民經濟的規定、比較重要、第一二章是根據民權民生規定的、本章是根據民生主義的原則、民生主義要點、要平均地權、節制資本、所以條文措詞較爲具體、第四章爲國民教育、確定教費、中央爲預算總額百分之十五、地方爲其預算總額百分之三十、照此規定經費增加、教育自可發展、以上四章、都是關於原則方面的規定、爲建設國家開發民生的基本綱領、第五章爲國民大會、其中對代表之選舉名額、均規定以縣或市爲單位、即每一縣市可各出代表一人、全國千八百餘縣市、連蒙藏及海外僑民代表、可共出代表約二千人左右、其次規定、國民大會每三年召集一次、國民大會閉會後、設國民代表會、代替國民大會的種種職權、關於國民大會職權、以不能列舉規定、頗有人懷疑、以爲國民大會不能對政府提出不信任案、此實爲錯誤、因總統及五院院長既由國民大會選舉、到不信任時、當可由國民大會罷免、還有人說、國民大會不能有立法權、此爲錯誤、國民大會既爲全國最高機關、實有最高立法權、在本章應特別注意的、就是國民委員會的組織、該會等於現在國府委員會、政府的治政、仍由五院行使、他只接管國民大會閉會後一切事項、並準備下屆大會的召集、並受理院與院間不能解決的事項、實五爲院之外的連繫機關、現在除國府委員會之外、還有中政會議、超於五院之外、將來憲法頒布、實行憲政後、政治會議、便撤銷了、那就得設這個國民代表會、超於五院之外、來受理並解決五院所不能解決的問題、第六章爲中央與地方之權限、其規定與現行制度、無甚出入、第七章中央政制、我們五權憲法的國家、司政責任、應由行政院負之、所以本草案規定總統在名義上、代表國家總統之下、還是五院分立、各對國民大會負責、這種元首、不兼行政首長制度、除美以外各國、都是採用、美國是統一政府的國家、採用元首兼行政首長的制度、我們如果也採那種制度、則行政院立法司法考試監察各院有失平衡、五院獨立精神、便受影響、所以把元首和行政首長分做兩人擔任、立法院監察院院長、由立委和監中互選、與司法考試兩院長產生法不同、而行政院長的任免、則須由總統提經國民大會或國民委員會之同意、因規定行政院在立法院提出不信任案、經國民委員會接受或監察院提出彈劾案、經國民委員會接受時、應行去職、就是立法院不信任案和監察院提出彈劾案、須經國民委員會的決定、將來司法行政部隸屬司法院、考試院之考選會爲臨時機關、憲法上不必規定、所以本草案不曾提及、本草案省爲中央直接管轄之行政區域、省長受中央的指揮、執行省內之中央行政事務、監督地方自治、省祇有參議會、與從前之省議會不同、職權亦多限制、縣爲自治單位、縣議會將縣長之任免、有最後決定權、市之組織、除法律另有規定、多大致與縣同、初稿已經開發表、請大家批評、提出意見、尤其對於中央與地方政府組織、希望大家能有一種充分的討論、將來提出立法大會、修正製定完善的憲法草案

齋藤現內閣
難存續到底
內閣中心人物失却元氣
閣內不統一之狀態益甚

日本九年度豫算待十四日通過貴族院後、決將成立、政府提出之重要法律案、其大部分尚經衆議院審議中、而所餘會期僅十餘日間、又須經貴族院再加審議、實屬無理、故將不免續出不成立事項、政府亦無面目、然而政府方面執備豫算能成立、其他以用手帕遮臉之式、議會即閉幕之方針、關於議會態度毫無一定方針、齋藤首相將於四月開始訪問西園寺公、徵求意見後、擬絲々考究今後之對策、無論如何內閣中心人物業經失却元氣、對國政之熱意毫無、閣內之不統一狀態亦隨而益甚、當此際並不拘多人不希望發生政變、觀諸內部實情、現內閣之存續爲到底不可能者（國通十二日東京電）

對選舉米穀等法案
政府側抱樂觀
現努力使貴衆兩院通過

日本政府對議會之態度、只待十四日預算總案通過時、貴族院審議中法之案亦爲樂觀的觀、必徐徐除却無理、努力以期通過、即選舉法在樞密院被削除比例代表制、因之受衆議院之反對、卒致審議未果、甚堪憂慮、然而結局因政民側以連座規定之修正、遂有可決之能、因之可解決懸案中之一、又關於農林省之米穀對策、政府方面內對立亦解消、將向議會提案、進行解決、同時必將向治安維持法、通商擁護法案、產金保有案等無事通過努力云（國通十二日東京電）

中央軍接龍巖
粵軍移永定
東區綏靖會議

香港訊、中央軍李玉棠師、五日由漳開龍巖、原駐龍獨一師二兩團、六日由曾友仁率退永定、此係將鼎文來粵洽商結果

廣州訊、東區綏靖會議、六日晨舉行開幕禮、會期三日、七日閉幕、出席長官、除省主席林雲陔、東區綏靖委員李揚敬、獨一師長黃任寰、獨二師長張瑞貴、獨四師長鄧龍光、五師長李振良、七師長黃延楨、八師長黃質文、二軍軍部參謀長楊幼敏、及綏靖公署各科長外、汕市長翟宗心、潮安、潮陽、揭陽、澄海、饒平、惠來、普寧、大埔、豐順、南澳、梅縣、興寧、五華、平遠、蕉嶺、惠陽、博羅、海豐、陸豐、河源、和平、新豐、紫金、十三縣縣長均出席

香港訊、粵東區綏靖會議、五日晨九時、在汕市崎碌路東區綏署開幕、李揚敬主席、到軍政要員、及來賓數百人、下午二時、開預備會議、審查提案、六日晨繼開正式會、林雲陔亦到參加、並定明後日出發視察、八日參加省道第一幹線通車典禮、九日離汕經惠返省、李揚敬俟閉幕、即偕鄧龍光張瑞貴李振良黃延楨黃質文各師長、赴梅縣召開第二縱隊剿匪軍事會議

治亂國用重典
將令劉鎮華應放手做去

南昌訊、安徽省政府主席劉鎮華、爲革新地方政治起見、凡該省積弊力求免除、並於日前將該省政治情形、及改進辦法、呈請將委員長核示、委員長閱報後、以皖省積弊已久、來呈所稱各節、均係切要之圖、特將來呈應行指正各點、指令遵照、並飭本刑亂用重之義、放手做去、無論任何困難、本委員長當力爲主持、果能肅清貪汚、剷除土劣、則政治不患無刷新之一日云、原令云、呈悉、查皖省積弊、相沿已久、來呈所陳各節、均係切要之圖、除水利礦治依譜有的欵、另案辦理外、茲將來呈應行指正各點列舉如下、來呈甲項第一節、查皖省賦稅之弊全在册書、侵蝕公欵而恃大戶爲護符、自不得不袒庇大戶、欲清賦稅只先革除册書、令人民自行投櫃、方能覈實、至藉祠堂公欵名目、希圖免稅者、尤應切實查明、使一律補入正稅、否則恐仍不易澈底整理、又乙項第一節、據稱皖省士紳、派別複雜、縣長不敢嚴辦者、其最大原因殆惴々於土劣之煽動風潮、蓋地方風潮一起、無論是非曲直、而縣長辦理不善、已無可辭、倘或省廳不明眞相、不獨位置發生問題、且不免後患、故皆塞責苟安、此事自不能專責縣長、應由省廳愼重人選、先具深信不疑之心、遇事力予主持、當不能首鼠兩端、又乙項第三節差役之弊、人人知之、果能明定餉項、自不難漸事改革、但餉項數目、非細究省庫有何的欵、預備開支、設或名存實亡、仍屬換湯不換藥耳、乙項第四節、人民控告官吏、取保具結、係爲實究虛坐起見、此事務須切實執行、但濫用報告官控吏者、亦不能無取締辦法、又丙項各節、所列四種弊端、均屬實情、但來呈尚無改革辦法、即該主席上年處理罷課風潮、亦祇臨時應付、要知學潮由土劣掀起、如能將此種土劣剷除、辦理自有頭緒、至於不良之校長教員、則應取締其資格、對於少數不良學生、則應開除學籍、對于全體不良學生、則應堅勒該校停閉、如此庶能挽回頹風於萬一、又丁項第一節、一有公路而無汽車、與無公路等、汽車營業之困難、則以軍政各界妄行扣用者多、遂致汽車日壞、公司賠本、目必視爲畏途、該省如不特爲公路營業、恐交通亦難有發展之望、又末節、禁煙及當今要政、迭經三省總部嚴頒禁令、分三時期、按期查剷、明訂死刑條文、訓語煌々、自應遵守、乃來呈謂皖北各縣、暗中有人主持、自剷變後到處煽惑鼓動種煙、意在激起風潮、使其擴大等語、閱之駭異、究竟該省專員縣長所司何事、似此禁煙要政、不啻三令五申、況皖北現駐重兵、豈有不能鎮壓制止之理、着即嚴行查剷、屆期如有煙苗發現、定惟該民政廳長及主管專員縣長是問、不得以虛文搪塞、除上開各節及須另案辦理者外、餘均如擬辦理、以上所開各點、該主席即應本刑亂用重之義、放手做去、無論任何困難、本委員長當力爲主持、果能肅清貪汚、剷除土劣、則政治不患無刷新之一日、有厚望焉、此令

小協商國承認蘇聯
最近觀可實現
承認文件在捷京考究後
已交羅馬尼亞外長研究

小協商各國承認蘇俄文條在捷京考究後、已交羅馬尼亞外長研究、在日內瓦之小協商各國代表初部談判、即以此項文件爲討論基礎、此間人士認爲小協商國承認蘇俄之舉、於不久將來即可實現（十二日羅馬尼亞京城電）

羅馬教廷
駐華代表
已啓程來華

羅馬教廷所派駐華代表蔡寧、於十日由威尼斯乘輪啓程來華、駐德華公使劉文島曾前往送行（十二日羅馬電）

飭駐日英大使
不參加宴會
英議員對外長所提出之要求

英下院議員某君要求賽門外長飭駐日英大使、在滿洲帝國皇帝陛下到東京時不參加任何宴會（十二日倫敦電）

鄉村指導員
考畢已揭曉

興京縣公署爲整頓鄉範、縮編村制、使村民根本步入王道正範、考取村正指導員、澈底指導村中一切、此節業誌前報、茲得縣公署照得應考諸生及格者牓示週知、原報三九〇名、考中者一八四名、此役考試係三種考題、一工讀、二國文、三算術、經中尼參事官口試被褫十名、餘皆應錄任用、顯榮第一優秀頭名、即三區屬二道河子村郭錫慶、二名闞英寶、外聞得練習四十天、即行支配各村實地工作做云

張學良在武昌設行營
內部組織粗定
分批召見東北舊屬談話

漢口訊、張學良就任三省剿匪副司令、行營已經決定設立武昌、內部設一廳兩處、擬任命榮臻爲廳長、湯國楨就祖同分任爲處長、俟武昌行營成立時、將調東北軍約三分一之兵力移駐河南云

漢口訊、沈鴻烈王以哲四日午後四時專車抵漢謁張、劉峙中途赴洛督師剿匪、暫緩南下、沈談此來漢謁張、並考察長江一帶經濟建設教育情形、余擬將赴贛謁蔣、轉京返青、王以哲談、余應張召南來、萬福麟于學忠莫弼亮等均將來漢謁蔣云

又訊、豫鄂皖三省剿匪副司令張學良氏、自三月一日在漢正式就職後、因年來遊歷國外、對於駐在華北之舊部各軍情形、極爲關懷、故於日前電召在平之舊屬軍政要人到漢一晤、爲接見便利計、令分三批到漢、第一批爲五十七軍軍長王以哲、百十六師師長繆徵流等、業於前二日由平到漢、三二日內即可返平、第二批爲憲兵司令邵文凱、軍分會處長周濂、十二組長徐英等五人、於四日下午十時乘平漢特別快車赴漢、部司令文凱、在行前語記者云、本人離平後、部內職務已委由部副程廣道代理、到漢後即渡江到武昌謁張副司令、報告各項情形、預定一週當可返平云、云聞第三批爲東北軍分會處長高賜搭及東北軍師長以上各人員、已於十日前後起程南下云

商會長參事官
晉省之任務
保荐商科校長

安東市商會長孫朗軒昨七日午後、縣公署鑑田參事官乘由安奉車晉省、探其任務聞爲罷免東邊商科高級中學校寧自禮、特向教育廳保薦新由北平法科大學畢業之叢文盛承繼該校長重寄等情、約須三二日即可公返呢

長江流域排斥日貨
俄然又行擡頭
日本已提出嚴重之抗議

據某所情報稱、長江流域之排斥日貨漸次消滅中、但於張學良抵漢口同時復活之機運、俄然擡頭、在漢口市內撒布排斥日貨激烈之宣傳單、並拘留販賣日貨之中國商人、甚至有將日本製之滑走機（價值兩千圓）於衆人環視中燒焚之暴舉、因此影響於日本之長江貿易極鉅、是以日本當局已向中國側提出嚴重抗議（國通十三日東京電）

大川吸入器

婆漢迷
張若谷著

第十四章　五嶽大會（二）

「我們應該感謝提倡模特兒的藝術家吓！」他的同伴有氣無力地答應了這一句、包度意興闌珊地從電流升降機出來、走進大西酒樓大廳的時候、看見已有一大群男女在那裏坐立笑語、熱鬧非常、他在簽名處付了二元錢的餐費、大廳中熱鬧緊張的空氣、使他不得不振起精神、他第一個便瞧見婆漢迷電影劇社的向下人、身上穿了黨身纖痕的白帆布西裝、黃布馬褂上、套了一雙臘黃的長統皮鞋、

「包先生、今夜你也是發起人之一份子、請你擔任招待員吧」

包度的白夏布長衫襟上、便別上了一張湖色的綢條、他很鎮靜地在人群裏看了一眼、發見許多都是相熟的面孔、披着長頭髮的、眞美善藝術學校校長柳滄一、正在和一個目戴眼鏡身穿綢紗馬褂唇留小鬚的老頭兒講話、那是前任教育部部長的楚玄佩、開闢社的郁海如、很客氣地和學究社的郯丁度二個都戴金絲邊眼鏡、坐在一隻茶几兩旁、正在彼此敬香煙、大塊頭的方勸家、和他的愛嬌夫人、還有面淸目秀的戴琴董和美麗的蜜斯章聚在一起、有說有笑、包度都過去一個個點頭招呼、說了幾句問候近況一類的說話、

在大廳的一角、包度看見在李繡煌領了他的女兒小妹妹、和一班美美少女歌舞團的一群女孩子們、正忙着打開藏彩色衣裝的箱籠、在一群男女電影員的圈子旁邊、他發見了從前在「大大娘」輪船上同度過四十多天海行生活的麗文史、在他身邊有一個和他面貌相似的靑年、不過鼻上多了一副眼鏡、還有兩個服裝富麗容貌漂亮的女人、包度便過去向麗文史招呼、

「啊！包先生、你今晚也來了、你什麼時候回國的？」

「我們不是已有五年多不見面嗎？」麗文史緊緊握了包度的手不放

「我是前年回來的、你呢？你一向好吧？」

「托福、我是今年才回來的、包先生、待我來給你介紹一好朋友」

麗文史拉了包度的手、指着對面一個像他阿哥般的靑年說道

「這一位是齊詩慕先生」

他接着對齊詩慕道

「這一位便是我常常和你說起的包度先生」

兩人拉了一拉手、正談着久仰豈敢一類的話、麗文史又指着他身邊的一個愛嬌的女人、對包度說

「這是我的內人」

包度很恭敬地行了一個鞠躬禮、滿面笑容、輕輕地說了一聲「原來是嫂嫂、失敬得很」麗文史又指着齊詩慕身旁艷裝的一個女人、對包度說

「那是齊夫人、便是有名的『笑梅女士』吓！」

包度說「久仰了、今夜得見芳容、眞是榮幸之至！」

包度回過頭來問麗文史道「府上在那裏？我不知道你已經回來、所以沒有到府上去拜望、過幾天、我要專誠到府上向你和嫂嫂請安哩」

「不敢、不敢、我們仍舊住靜安寺路老宅裏、有空的時候、請過來玩玩」

齊詩慕說「今夜的聚會這熱鬧吓！包先生、你是發起人之一份子、大概到會的人物、你都認識的、等一會還要請你介紹一次哩」

「今夜的宴會、還是向下人一個人出的主意、我不過是一個臨時招待員吧了、不過祇要我是認識的、我很高興給齊先生介紹一」

到了宴會規定的時間、大家都照着座位上預先放着的名片、先後坐了下來

主席是楚玄佩、坐在排成丁字形長台子的中央、右面坐的是一個鼻加金絲邊眼鏡的外國青年、手裏搖着一把畫滿無常鬼、大頭鬼和小頭鬼的中國扇子、這是俄國的革命文學家亞克、在主席的左邊、是一個穿夏布長衫的日本小說家谷一郎、手裏拿了一把杭州摺扇、他正指着扇子上向下人所題的一首詩句給楚玄佩看

「去罷、一切虛浮之歡樂呵！

大連奧町
同昌百貨商店
電話四五〇二 二一六三二番

一九三四年
新品
大批輸入
種種豐富

肺癆病特效藥三那星。新發明

二十世紀唯一無二之肺癆病特効藥「三那星」其第一主要成分、即在容解肺癆菌之抗酸性臘質及脂肪性之內外膜並軟化、其結節、使同時配合撲滅肺癆菌的、其餘成分之藥力、深達於患部而克奏其功

三那星、治一二期肺癆、無不藥到病除、即最難治之第三期肺癆、亦莫不克奏其根本治愈之效、故三那星出世後、各國名醫、無不爭相採用、或視爲治療第三期肺癆之特効劑、自有史以來不可解決之肺症、從此隨有救星矣

三那星之試驗及功能

三那星在中國、已經衛生試驗所化驗證明、藥性和平、絕無任何禁忌及副作用、四時適宜、老幼可服、中國之患肺癆病者、比較全世界各國爲最多、現有三那星特効藥出世、實患肺癆病者之一大福音也、將其試驗功能略述於下、

◎設於試驗管中、實驗「三那星」之藥力作用、則一分鐘後、肺癆菌皆消失其抗酸性、至三分鐘後、則此肺癆菌殺盡、無一倖免、

◎依動物試驗、則發見「三那星」能滲入結核病竈內、設檢查其病竈內潛伏之肺癆菌、則盡失其抗酸性、此足證其蠟質之完全溶解矣

◎如肺癆病患者內服「三那星」一星期左右、則立見咯痰之稀釋、熱之下降、心身愉快等狀態

◎更繼續內服「三那星」達三十天六十天以上、則顯見其體重增加、食慾激進、一切症狀、逐漸緩和、終達其回天再造之偉功

▲價目　每瓶一百廿片可服十天定價大洋十元　每料六瓶可服六十天定價大洋六十元

上海仁記路三十五號美商愛世開洋行獨家經理　哈爾濱道外正陽六道街口

經售◇……
▲大連、華泰、德記全、華西▲營口中西、五洲
▲奉天五洲、大成▲遼陽義和堂、安東瑞祥泰、
▲長春中西、中法藥房▲哈爾濱泰華西▲吉林五、
▲黑龍江、中西▲鐵嶺長和堂▲洮南和發順、
▲洲普蘭店康德記▲西金州志義成▲各埠藥房均售

結核病原菌發明家
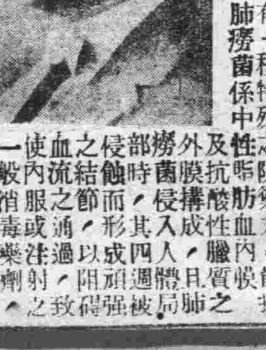
考克博士小像

肺癆病之危險和難治

肺癆病之症象、爲發熱盜汗、食慾減退、咳嗽咯痰、失音、咯血等、初起時第一期、肺癆完全形成時、爲第二期、及至肺臟形成空洞爲三期

肺癆爲最兇險之慢性傳染病、凡與人接近者、均有傳染之危險、一經傳染、即難治療、稍一不愼、每至轉入第二三期之重症、而至不可救治之狀態

肺癆乃係一種微細之肺癆菌、蟠據於嬴嫩之肺臟、破壞人體組織、成爲可怕之肺癆症、發現肺癆菌者、爲德國聖考克博士、此項肺癆菌、有一種特殊之防禦力、能抗一切外來藥力之攻擊、蓋肺癆菌係中性脂肪血內膜及抗酸性臘質之外膜構成、且肺癆菌侵入人體局部時、其四週被侵蝕而形成頑强之結節、以阻碍血流之通過、致使內服或注射之一般消毒藥劑、無由攻入、故醫家常有肺病無藥之歎、蓋肺病並非無藥、實因有之僅足治愈肺癆中之單純症、如咳嗽咯血等及第一期之肺癆而已、終不可破壞其頑强臘質及脂肪性之外膜、而使藥力直達於患部、顯其根本撲滅肺癆菌、以達完全治愈第三期肺癆重症之目的故耳

三那星

肺病患者之肺臟
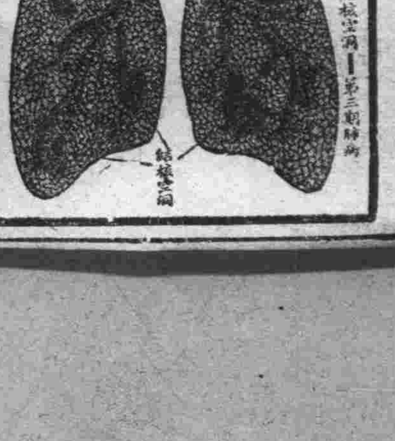

最新發明肺癆病特效藥
功能溶解蠟質殺盡癆菌

双美人牌雪花膏

美麗光輝

雖在黑暗之嚴冬
亦能使妳肌膚秀
朗以發青春美麗
之光輝……
双美人牌雪花膏

美麗和靑少的原素

東京・中山太陽堂總本店謹製・大阪

OHTA'S ISAN.
THE PEPTIC MEDICINE

健胃强壯

太田胃散

本靈藥實係家傳秘方數十年來行銷中外馳名於各界藥味爽快男女老幼四時每飯後服下一匙能助消化食慾增進健胃補脾豫防胃疾又防瘟疫倘或過飲過食服下一匙奏効如神苟重衞生諸君萬不可一日不備之至寶也

大日本 東京 太田信義藥房啓

各地藥房均有出售

代理店 大連市浪花町 日本賣藥會社支店

萬能止痛藥

聖得龍

奏效迅速……二三十分鐘即可發現
效果持久……十一二時間的有效驗
是藥有强力之止痛作用決無使人不快之感
最適用於疼痛諸症凡用途此無不口碑載道

主治各症如左

頭痛　各種神經痛　琉麻質斯
月經痛　分娩並流產後之疼痛　外傷痛
骨折痛　手術後疼痛　牙痛等以及各種痛症

用量
粉末　一回〇、一〇六—〇、二六錢(〇、四—〇、六瓦)
錠劑　一回二乃至三錠　一日一乃至三回

包裝
粉末　六、七錢(二二五瓦)二六、七錢(一〇〇瓦)一三三、三錢(五〇〇瓦)
錠劑　六錠　三〇錠　一〇〇錠　五〇〇錠

滿洲國總代理店
大連市山縣通一八一番地
三共藥品販賣所
振替大連二二七〇九番

製造發賣元
東京市室町
三共株式會社

黑龍江

滿人候補生已歸來 日系者又赴奉

李靜隊長均有懇切訓話 互相努力達成遠大使命

陸軍第三教導隊軍官候補生去歲九月間在江訓練期滿送入奉天中央訓練處深造於今二月廿五日出校回江在本隊見習該隊長於候補生到時即擧行訓話式茲錄該訓詞如左

一、既往美譽之感想

溯當候補生成立之初在江省僅受有三個月之基本教育後繼赴中央訓練處深造而諸生頗知自勉致得今日之美譽更爲一般人士之贊許隊長頗表同情然而表面上因屬如是而諸生是否名符其實此刻隊長不能加以確許但諸生既得此美譽則應好自保之以强其持久性望各加勉

二、已往之所學不得認爲滿足

回想諸生之入隊學期甚爲短促不過九月而已於此九月期間若除去天候災病事假外則諸生學期之最大公算亦不過六七個月可知諸生所學有限每察學生之初離校門多有自負心隊長整軍多年素見及此惟恐諸生步此後塵而本日之訓話旨亦在是諸生萬勿以高人之理想一味自滿輕人重己惟我獨尊如是則誠爲諸生前途之最大障碍物也但古語云滿招損謙受益諸生宜切記以爲修身之準繩

三、到隊見習時須受各官長之指導而服從之肴往昔之慣例初出學門之學生多有不適於環境以致前途發生悲觀因學校之情形與社會不同或不同情與長官亦或不同部下格言有云一作事莫以已見宜識事之理交友莫由已之性宜識人之情一關於此點諸生須自留意以免世人之猜忌

四、留心部隊中優劣之點及平日生活見習之用意爲使諸生熟習部隊中之一切動作及各級官長之職責起見故諸生則見習期內應當留心研究部隊中劣之點以爲將來之資料不然醉生夢死毫不留心實失却見習之眞諦夫軍營者乃軍人之家深士卒背井離鄉捨家園而不顧置身軍戎諸生宜留心統馭部下之方策剷除士兵一切之煩惱使其勇往邁進成軍隊之樂園以免復踏往昔逃兵之陋習此諸生見習中最當注意之事項也

五、須常演習實兵指揮由服排長勤務諸生於校中時擧止動作均系被動地位故對指揮者之能力及所取之態度多難適切故在見習期間對於實兵指揮以及矯正之能力應取之態度極應詳加研求對於排長職務尤特別注意如操課及衛兵勤務上得不時演習以免日後任官時之慌錯諸生此時須不辭勞苦潜心研究一切是爲至要

六、對國家之恩遇須忠誠報効諸生在未入學以前均系平民待招至隊內諸生一切之待遇實屬非薄自入訓練處之後遞次進級以至士十受國家培植之恩可謂之厚矣今已卒業又予以相當實用由此看來無才者變爲有才日後諸生將何以報効國家將何以供獻胞民方不負今番國家培養之厚恩耳所以望諸生宜熱心軍務忠誠國家否則玩忽職責廢棄所務不但有負國恩且以有害私德此隊長所不取也

七、爾後諸生尊之修養

一、忠誠國家 我滿洲國受友邦之扶植得立帝國諸生宜體斯旨熱心報効國家亦不負友邦之厚意與扶植故囑諸生以忠誠國家爲職志

二、澈底服從命令 上官之命令須澈底服從然有一精神之服從二形式上之服從諸生在部隊服務時應本乎眞精神之服從打倒形式上僞服從

三、守信用 舊軍政時代之惡習感染極深多無信用爲尊守時間不爽約此區區之節不能辦到可見信用缺欠此亦諸生應修養者也

四、尚禮讓重人格 盖令處世應以禮讓爲本勿抑人揚己尤須修養人格以爲部下之表率古人云一人必自尊而後人尊之

五、熱心服務 凡事熱心勤愼職務乃處世之要訣無論但時何地必須達成任務

八、尊重友邦之扶助 我滿洲國之成立友邦善隣不知犧牲幾許心血我滿洲方得今日之祚席諸生宜感念友邦之苦心善爲處之更須知日滿在東亞將來之趨勢誠不可須臾分離的日滿提携首在軍人而後波及人民須知軍人乃人民先導總期日滿親切打成一體使友我官兵均有親切之觀念互生敬愛之表現俾各與實行此尤隊長爲諸生告誡者也

陸軍第三教導隊隊長李靜氏訓詞

離江赴奉中央訓練處之日系候補生

陸軍第三教導隊日系候補生於歲十二月間來江訓練現已期滿令分發各部隊見學今已期滿訂於八日離江赴奉天中央訓練處入學於本月七日在該隊擧行分遣式典禮在省滿日各機關均前往參加茲將該隊長之訓詞錄左

今天是日系候補生擧行分遣式的日子也就是日系候補生在江省各部隊見學期滿轉途赴奉的時期當此分遣之時隊長追憶既往百感俱生回想教導隊成立之始即有滿系候補生連之設立教練僅及三月致其成績不過對於初級軍事智識略有心得即送奉天中央訓練處該生等到校後始終能夠保持教導隊之名譽今將離奉返江頗得中央全國之嘉許能以增我江省之軍譽和光榮此最可慶幸的而隊長尤其是特別的高興諸生均是日本帝國有志的青年懷高遠之理想涉水登山不畏艱險遠離鄉井寄跡滿洲於各部隊見學値此嚴冬寒暑既不相同飲食尤難適當而諸生能以大無畏之精神與滿洲國士卒跣足一處足徵諸生已抱定忍苦耐勞之眞精神由此看來諸生將來之前途眞有不可思議的希望隊長在歡迎之餘幷且百二十分欽佩但此次分遣到奉天中央訓練處望以先期候補生榮譽爲目標力求深造能於最短時間蔚爲偉大所學日語云人之一生光陰有限而學業無窮可見求學非易望諸生到校後第一要專心滿洲語第二要諳熟滿洲國之情形第三要努力向學潜心研究滿洲國之軍事及一切動作統言之總期諸生學術日臻完善將來出校後爲模範的本着日滿同種協和之眞精神負有維持東亞和平之使命此隊長所最希望於諸生者啻且今天得蒙各長官及各界來賓熱烈光臨親加指導尤應特別感激格外努力方不負各長官各來賓及隊長之訓話當此分道將別之時隊長餘情依依特囑諸生注意應注意者有二第一於努力研究學術外第二時時珍重身體用期達到遠大的抱負

營口

添設工程科 後藤任科長

本埠航政局李鳳翥局長自蒞任以來對應辦各事無不極力策劃進行是以頗獲顯績深蒙上峰嘉許茲聞該局因已將遼河工程局事務接收完畢關於工程事宜勢須另設一科以專責成刻已請准添設工程科以利進行至科長一席聘請前滿洲國交通部治水科科長後藤氏充任聞新任後藤科長於月之十日前後即能蒞局視事云

錦縣

日軍紀念日 飛機翱翔上空

滿洲國協和會錦縣辦公處及縣公署主催擧辦日陸軍紀念日爲三月十日上午十時假青年會開盛大紀念典禮式又於下午六時假南關興亞舞台演最新電影用爲餘興先函邀各機關首領屆期參與紀念而茲共伸慶賀云

駐錦日軍〇團部於月十日上午假交大司令部內擧日陸軍紀念日所轄將校畢集擧行紀念典禮頗極隆重云

（又訊）飛行隊爲喚民衆之注意三月十日爲日陸軍紀念特以數架飛機凌空散佈傳單俾滿方民衆共相慶賀云

汲金純來錦 赴楊興屯掃墓

度誠投滿之汲金純氏頃於月之八日早六時乘車下楊於商務會內汲氏於今晨九日午時赴楊興屯祭掃先墓云

法院旁聽記

不願和窮措大偕老 決意要求離婚

初審批駁後少婦提起上訴 經親友調說本夫認可和解

夫婦感情的破裂達到提起離婚的時候那是正式宣告了破產不能再有恢復的餘地了即使勉强同居也是同牀異夢双方決得不到快樂這樣仇敵似的夫婦然不若離異可得安居樂業免得精神上的痛苦有陳士林者年二十三歲係瀋陽縣的人氏他是一個精明强幹的少年不過家境略覺貧寒在幾年前由父母之命媒妁之言娶了馬氏之女爲妻陳馬氏年二十六歲也是這瀋陽縣的人氏

由她面貌上去看是一位隱重的少婦雖然她住在這奢華與時髦化的奉天城裏在她頸後還梳着一個圓々的髮髻而貌長的也並不美麗僅僅中庸的姿色穿了一身吧大的藍布棉袍一双不很合時式鞋子處處都顯現她是一位落伍的女子對于金錢的認識極爲深刻在她和陳士林結婚之初夫婦的感情還屬和睦後來因爲陳士林的貧困她便感到了十二分的不滿于是夫婦中間便時有齟齬的發生一双如膠似漆的夫婦由熱而一點一點地下降以至於冷淡最後達到了破裂在去年的夏天一次口角之後她便離開了她的家庭回到她的母家並且同時在瀋陽地方法院提出了離異的訴訟同時陳士林便提起了反訴請求同居審理了幾次經判决駁訴了陳馬氏的請求陳馬氏不服一審原判上訴奉天高等法院也曾經開了幾次庭後陳馬氏對已意已决沒在再恢復餘地即勉使陳馬氏歸家也難安度而双方親友見他們夫婦情感已絕如不早日和解終受訴累於是由馬介臣王貴朋與以調解由陳馬氏與陳士林倒還財禮大洋五十元双方永久脫離關係各人自已去尋他們的新幸福双方同至法院請求和解了

案把審問的情形記錄在下面

問陳士林答是問陳馬氏答是 問你今年多大歲數啦答我今年二十六歲問你現在住甚麼地方呢答我在西門裏住通記洋行 問陳士林你今年多大歲數啦答我今年二十三歲問你是甚麼地方人答我是瀋陽縣人問你現在住甚麼地方答我住在城裏 問馬介臣你今年多大歲數啦答我今年四十四歲問你是甚麼地方人答我是瀋陽縣的人問你家住甚麼地方答我家住在城南馬家屯 問王貴朋你今年多大歲數啦答我今年三十四歲問你是甚麼地方人答我是瀋陽縣人問你現在住甚麼地方答我家住在城東木廠

陳馬氏供

問陳馬氏你和陳士林離婚上訴一案和解了嗎答是和解了 問和解由陳馬氏給陳士林五十元錢兩造離婚從此脫離夫婦關係是不是這麼一回事啊答是 問陳士林是不是這麼和解的呀答是問沒有別的條件麼答沒有

調解人王貴朋供

問王貴朋和馬介臣陳士林和陳馬氏的離婚案是你們倆給調解的嗎答啊是我們給調解的 問由陳馬氏給陳士林倒五十元錢双方從此脫關夫婦關係是不是啊答啊是 法官說你們這個調解呈子上都沒畫押你們都把押畫上答是（双方畫押） 法官說你們俟送調解通知書吧於是宣告退庭了

縣署實行 强迫種痘

縣公署爲預防天花起見特明令邑內居民厲行種痘聞此次係强迫主義以期普遍而免遺漏業由縣署派員逐戶嚴予施種並予種痘證單以備檢查凡城關所屬市民及各機關學校均無遺漏日內即可完畢云

商民自衛團 已實行解散

本縣商民自衛團前奉令於康德元年三月五日實行解散前縣署奉令按商民住戶抽丁以備將來保衛地方之用此係國家明令故將商民自衛團實行取消云

蓋平

卍字會代發救濟 麵粉百卅餘袋

在商會和三江會館兩處 貧民受領者達三千多人

登極大典頒發之救濟金本縣攤三百十元該項救濟全當經縣署令委蓋平紅卍字會代爲發放茲經卍會與縣署雙方討論辦法係將該項救濟金改爲發放麵粉每窮人發給二斤已於三月六日在商會及三江會館兩地址實行發放共計領賞人數三千餘人發放麵粉一百三十餘包皇恩浩蕩人民受福匪淺云

袖永指導官 搜獲兩匪人 解送大石橋

蓋平警務局指導袖永灌藏于本月四日協同牛隊長赴八區一帶搜查九日返局搜獲匪人二名姓名未詳七九槍一支帶局訊究于十日解送大石橋驛警察署依法懲辦矣

各區民槍 繳送縣署

蓋平縣公署前奉省令催繳民間槍支業已通令各區按册解繳現各區將商民所有槍械收齊紛紛繳縣云

本溪

警局督飭修道

本邑自入春以來氣候和暖去歲積雪漸漸融化道路泥濘督……人不便是以警局有鑒及此行飭各商民修理門前泥水以重觀瞻並利交通云

警務一分局 分所長會議 關於治安等項

本溪縣警署一分局長祝慶瀾氏到差以還對于勤務異常認眞于昨八日下午二時在該分局召集所屬東西分所長唐家庄于崔分所長威寧營劉分所長湖春褒分所長運國卿火連寨分所長彭貫三等會議討論收買民槍編制保甲及關于地方治安各事項討論至三時許始行散會云

大堡村 會議 討論禁烟賭等

本溪縣一區大堡村村長郭集桐于昨上午十一時在村公所召集村董會首等會議討論派款治安禁煙禁賭各事宜及一切應興應革各村政至下午一時許始行散會云

岫岩

公署甄試僱員

岫岩縣長宮文超對於用人向抱人材主義以考試爲採取方法茲於三月五日擧行僱員甄試凡署內在職僱員及城鄉人士有願投考者均着到署報名於該日早十一時命題考試以分優劣而資登庸該縣長用意殊佳諒此後定能本此番考試之旨更進一步而甄別較僱員位置高者以免濫竽而廣賢路庶岩穴之士不致有遺珠之憾而縣署有得人之慶矣跂予望之

第七連凱旋 友軍救同人票 斃匪又獲槍

岫岩友軍警備隊及遼東地區步兵第三營第七連長隋貫韜於月之二十日晚在夾皮溝三道河突遇帮匪長江好相與接仗乘其不備竟將包圍擊斃胡匪六名獲大槍五支子彈一百餘粒奏凱而歸次晚四時回岫云

岫岩友軍岩奇隊長率隊出發六區行至鹿圈子與帮匪接仗打下人票二名子彈若干善隣助我滿洲國之熱誠於此可見矣

海城

縣公署將派員 查各村車牌

大同二年度車牌已於二月底放釘完竣三月爲實行考查偷漏處罰時期以故縣公署財務局擬遴派妥員赴各村考查聞已蒙請批准由罰款項下添委員五名約在三月內即須查竣財務當局爲慎重起見止考慮物色人材中聞前催款員王永久前所主任王佩言等均有被委希望云

遼陽

一個胡匪闖入木舖 竟敢出槍行搶

逼得兩千餘元從容而去 報警趕到胡匪早已無踪

邑西街福興森木局近幾年來營業很好略有積蓄竟爲匪所垂涎日昨八日晚間有步匪一人身穿軍服大氅青面羊皮裏手持八音手槍闖入櫃房向該號執事索錢結果搶去大洋二千餘元從容出門而去比及報告警務局派員馳至時則匪已遠去多時矣踪跡毫無只得向娼窰旅店嚴加搜查希冀一獲

陸軍紀念日 實施大演習

月之十日爲陸軍紀念日於奉天遼陽間實施航空防空大演習練習上空麵行投置炸彈防空消防施救急放水等技術演習先期通知商民參觀注意免致發生意外云

宣撫班開會 講演王道主義

皇帝即位現已多日諸政治一律刷新節節進行邑政治宣撫班定於月之十一日開宣撫大會假第一民立禮堂擧行與會參加者本邑各機關首腦仕紳各村長等以及教育界同志各來賓講演事項爲宣傳致治工作王道主義及如何輔國利民興利除弊改進教育等情大約屆期定有一番盛況云

通遼

正義團映演電影

正義團總部爲本邑支部創立以來多蒙各方援助始達正義之使命團員莫不欣悅感謝於本月五日特派慰安指導官率同映畫班來通開催慰安大會並活動寫眞電影以表酬謝之意本邑正義團支部長寶撫庭氏期前設備地址在北市場招待券屆期參觀等情是日董縣長及各機關員司均到場參觀並有一般市民聚集三四千人頗爲擁擠聞者衆人視電光影之眞切莫不鼓掌喝采聞由六日起再演三日參觀者必須起票每人票價三角以爲補助佛教會經費之義務云

農安

挾嫌妄控已查明

農安前任救濟院長孫佐清品行優劣姑不具論惟在差多年乃因假公濟私以致該院營業日漸衰敗縣長劉公文實是事求實詳細認眞因惜地方鉅款中飽一人之私囊坐視該院於不顧故諄諄誥誡革面洗心勉爲其難以資挽弱爲强再圖發展詎料孫怙惡不悛該院竟至山窮水盡不可收拾劉縣長迫不得已暗爲示意令孫請辭遣缺以電話局長葉柏青調充業君到任後極力整頓剔除積弊百廢俱興現在該院蒸々日上較前雲壤之別咸謂事在人爲信不誣也乃因孫交代不清伊之存欵碍難發予孫想已責人挾嫌捏造蜚言爲控劉縣長於省署查孫所控五條均有證明誣告無疑按劉公所行猶如青天白日眞有司馬光之爲人不但事無不可對人言且勤政愛民勵精圖治等成績昭々卓著非虛譽也旋經劉縣長將孫所支公款數尚元澈底根究始查出所支公欵除放重利外餘買存粮石以資買輕賣貴各出甘結證明由是觀之孫佐卿不但誣告難免且侵吞公欵之罪名恐難脫掉云

北票

山田隊長已回國

山田警備隊長自蒞票鎭對於地方事宜無不認眞辦理因此頗受地方所歡迎官商各界聯絡感情尤爲良好忽於前日奉上峰命令榮陞歸國本鎭各界爲餞別起見設筵於大同旅館一時盃盤交錯頗極一時之盛翌日晨日滿各界歡送於車站云

彰武

奉令大赦囚犯 釋放十四名 每人給洋一元

皇帝登極勅赦罪人各地次第施行本縣司法科近日已分別審查罪狀於昨業已實行釋放十四名每名賞大洋一元其他尙在審查減輕或釋放之中云

鐵嶺

五六名胡匪 光顧大煙館

鐵嶺第六區黃古洞村於月之八日午後十一點鐘的時候來了五六個胡匪手中有拿槍的還有拿木棒的該村後街住一個福元洋行他的營業專賣的是大煙白面每天的賣項是很好一天能賣大洋七八十元竟被該匪夜間行搶計搶去大洋八十元白面四十包搶畢即呼嘯而逃云

小說

血愛

蘇德曼原著 成紹宗譯

（六三）

波萊知道他曾使南尼做過他的任性的犧牲品、他覺得有點慚愧了、他想像中的溫柔而愛幻想的少年却是一個小小的專制魔王、一個虐待他的遊侶的小小的專制魔王

——至少、我也曾想過法子叫人寬恕我的那些頑皮行爲的罷？他自已問自已、希望聽到一些說他好處的話

——你也常常送東西給大家……你給我們一些果子、一些破了的鉛兵、一握握的發光的鈕釦、可是不幸、這總是那些男孩子搶奪去了：……尤其是那個强暴的腓力麥孩、女孩們却得不到一點什麼……

——你呢、南尼我從沒有給過你什麼嗎？

她低了頭、她的臉緋緋紅了

——不、有一次……

——那麼、是什麼呢？

她默默的不敢擧起眼睛

——天呀！說罷、這不是一樁罪過呢

——因爲……我還留着牠在……

他笑着喊：

——哦！眞是兒女子態！

她呢、不答、只從她衣袋裏掏了一隻麥桿編的顏色少褪了的盒子出來、這是一隻不過小孩子的一隻拳頭大少的盒子、他把盒子接在手裏四面八方的細細觀察、什麼東西在裏面響動

——我可以開嗎？

——爲什麼要問呢、主人裏面是一隻嵌珠子的小戒指

——這個戒指也是我給你的嗎？

——不、主人、牠是我的母親給我的、這是我所有的她的唯一的紀念物、所以我是常常把牠帶在身上的

——關在我的小盒裏嗎？

她肯定的點了點頭

——爲什麼我不應當這樣做呢、主人？這我感到幸福呢

——幸福嗎……使你？他帶着一種憐憫的眼光說

——自然哩、她用一種勝利的聲調答、請你想想我所有的憂患……

這時、那個他想擺在盒子裏去的約指從他手頭脫了出來掉在地上、南尼圍着棹子找了一會沒有找到、於是就投身〇在波萊脚邊去察看那些地板的隙縫、少年看見那些幾乎全掩藏在那些蓬亂的黑髮髮上的壯而白的頸子、在他眼前亮着他的心兒跳了、一陣血潮染紅了他的兩頰

——我找着了她喊、一面雙膝在地直起身來把那件寶貝給他

他伸了手、被一種不可克制的力推着、他怯々地、輕々地撫南尼的面頰、她戰慄了、一種熱烈的火在她眼裏燃了起來、少年的手垂了下去、一動不動

本社啓事

逕啓者茲委任辛國昌君爲木台鎭代派處記者嗣後各界如有訂閱報章或刊登廣告者希與辛君接洽可也此佈

本社啓事

逕啓者茲委任王樹勳君爲木台鎭代派處長嗣後各界如有訂閱報章或刊登廣告者希與王君接洽可也此佈

本社啓事

逕啓者本報下九台分社記者林仲涵君現已辭職嗣後各界如有訂閱報章或刊登廣告者請與分社孫君接洽可也此佈

本社啓事

逕啓者茲委任馬獻龍君爲大石橋分社記者嗣後各界有如訂閱報章或刊登廣告者希與馬君接洽可也此佈

本社啓事

逕啓者茲委任康豐年君爲金井代派處長嗣後各界如有訂閱報章或刊登廣告者希與康君接洽可也此佈

登極大典祝詞

滿洲帝國 新皇御極 王道邁進 謳歌唐虞
崛起亞東 造福無窮 偉烈豐功 聖世欣逢

興城縣縣長張國棟謹祝

兒童唯一的新讀物 定價低廉 印刷精良

小友——已出版六期

每星期日出版 每冊定價六分

是兒童文藝的集團、小朋友快樂的園地！

內容：
故事小說：專載長短篇故事和神話童話
兒童文藝：刊登小朋友的創作
談古今：講一些古今名人的軼聞趣事
滑稽故事：能使兒童〻顏常開
此外有科學、衛生、常識、遊記、笑話、謎語、和精美的挿圖、新穎的組字書、長篇小說等
兒童讀了、可以引起讀書的興趣、
家長讀了、可以補助家庭教育的不足、
小學教師讀了、可以作教材上的參考、
失學青年讀了、可以增長許多的學識

歡迎投稿、報酬極優
代售：凡個人、學校、商店均可、每冊只收五分、不加郵費、書款月終結清、不要保證

預定 半年二十六期、一元五角 全年五十二期、二元九角 郵費每期外埠半分

新京東站南區二號 小友社啓

商部註册 靈芝商標 天津

馮氏斷癮救苦金丹

中央衛生試驗所化驗全國禁煙委員會張主席題贈（除惡務盡）

天津特別市展覽會得特奬（一百分）衛生局化驗註册▲社會局出示保護▲山西省署核准備案▲天津警廳化驗註册太原警處出示保護▲漢口警處核准備案▲上海商會給證奬勵▲直隸省長傳諭嘉奬▲風行海內六十六年（本堂自清同治七年設立）此丹專戒嗎啡海洛英等毒及鴉片煙癮輕者一付重者三付分兩星期用均能和平不吐不瀉痛苦毫無於不知不覺中將毒癮斷淨且飲食增加精神煥發已早各省官廳化驗註册復經天津煙台濟南河間黃沙河阜國昌黎無錫宜化等處紹興等五十七處拒毒會試用成效著戒除者指不勝數收到各處謝函證明書▲前會逐日在天津各報披露有付僱收回藥本現洋一元本堂爲補助拒毒起見如蒙各縣拒毒會函購者價目尤格外克已以盡濟世之心外埠函購加寄費八分或用郵票一百十五分代本堂發售此丹已歷六十六年非似市上藉廣告售假藥騙錢人者所可比擬是以本堂備有影印功效證明錄如將此廣告剪下附郵票二分當即奉閱

總號 天津法租界天祥市場二層樓上 天津西馬路宣講所前九十四號 峻芝堂
分號 ▲招請外埠經理處 哈爾濱道外正陽六道街口亨得利內 洮南 登洋行經理
遼寧總經理 大軍署街 震泰報館 中日電話 四二一七 三〇六七
外埠函購須附郵票一百二十六分 如匯寄郵票等大西門內郵局付可也 凡滿洲國內函購者每丸付郵票一百二十六分 可綠請付郵票二分滿洲國內購買者須交奉天震泰報館 津概不答復
滿洲國內總經理 奉天震泰報館

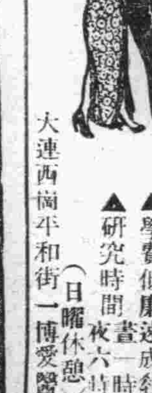

大連社交舞蹈研究所

▲學費低廉速成教授
▲研究時間 晝一時至四時半 夜六時半至十時 （日曜休憩）

大連西崗平和街一博愛醫院後街

函授面授

催眠術

保證成功

本會創辦催眠術事業二十餘年函授成功者五萬人現在大募學員不論函授面授一律公開備有詳細說明書函索請附郵票八分（不論何國）寄大連逢坂町一五一上海愚園路本會駐松山號中國代理人于延興君收可也

中國精神研究會 會長鮑芳洲啓

各省馳名 斷癮聖藥

康機戒煙丸

將此廣告剪下持來照價九扣

藥性和平保無流弊無論新舊煙癖男女强弱保險平安戒除飲食加增精神爽快作事如常丸粒精小携帶便利清血解癮無上特品凡經嘗試必知名實

價目 每瓶六十粒入 每瓶現洋貳圓 每打現洋貳拾圓
新製小粒乙種六十粒入 每瓶現洋壹圓貳角 每打現洋拾貳圓

特告

總發行 蔭華大藥房 奉天小南門裏大街路東樓房

外埠代理▲安東蔭華藥房、東益增遠、復春堂、兄弟藥房大生東、瑞祥泰▲千金寨信仁堂▲本溪祥豫昌、協盛廣▲遼陽義和堂▲新民大德藥房▲昌圖厚生醫院▲長春耀庭藥房▲大石橋衛生復▲大連德記藥房、華泰藥房、▲吉林毓生藥房、德記西藥▲鐵嶺致和藥房、奉天震泰報館

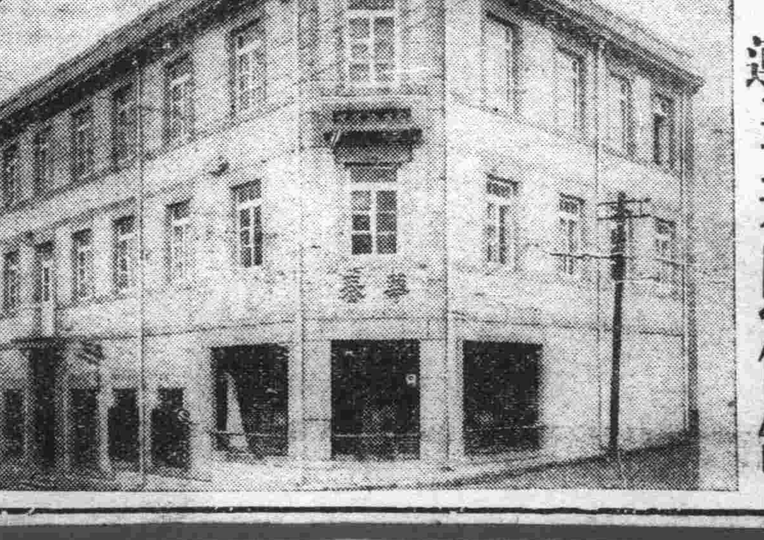

慶祝新春 歡迎來賓

大連 華春照像館

添蓋三層樓房清潔寬濶備有洋服戲粧任客採用

大連市平和街六番地電話八六七二番

政海津梁

科學之王道政治觀

(陳華)

古之言王道者，自歷史上言之，數千年矣，自數量上言之，不可僕數，然率皆萬明先賢之言，務推敲而忽實用，即有少數特出者，得以其所得公之于世，亦斷不能如科學公式實證時之吻合而無間，雖然，是非原則之不善，實施者有所不當耳，良以王道爲蕩蕩，無古無今，然社會進化，則古今稍異，柄國者或思致之不當，或判斷之有誤，或非單純之福民利民，則謀國者負王道矣，於王道之本身何有，茲二十世紀矣，竊願柄國者利用廿世紀之文明工具，改善後此方法之不當，開王道政治歷史上之新紀元，因成短文曰「科學之王道政治觀」茲先就管見，以別于其他類似者，王道爲體，政治爲用，故捨王道而談政治，則係無目標無附隸之府治，捨政治而談王道，亦徒陷空談而無裨于民，二者之有主從分也，然查歷史上仁政之施也，多有非柄國者施政之初，所能豫見其利益者，是雖有仁政之實然非仁政也，充其極，民無躡受此而無以名，名之以最光榮之稱謂「仁政」以誌感，實則其眞仁政也，抑非仁政也，偶合之仁政也，自始之仁政也，民不可知，施之者亦不求知，於以銘諸後世曰「仁政」，嗚呼，是豈仁政哉，查歷史盲目之行政行爲耳，前例多有求治不善而反亂，不求治而反安者，是皆斯等無豫見之行政行爲所致也，故別此于王道政治之中，以告諸行險僥倖者

仁政以福民利民爲職志，是外無道也，三家厚施，意在得齊，是市惠非仁政也，列國以降，多有於暴政之餘施仁政者，是蓋欲以緩民之憤圖安共位，是是有效之穩民政策也，又何仁政之有，故謂除福民利民外，尙有其他之動機及作用者，直香餌之魚，是仁政之大敵，絕仁政之行也，不特以民之心爲心，民之苦爲苦，尤應高瞻遠矚，按豫定方針，一貫進展，以其非頭疼醫頭，脚疼醫脚之反射行爲也，否則顧此失彼，本末逆行，即有小成，亦無大益，是以所謂王道政治者有之，即豫見之單純福民利民行政爲目標，依豫定方針，以一貫之行政手段，施行之之謂，今進而言王道政治之

科學效用

「人皆可以爲堯舜」孟子之言也，自古迄今，行可媲美堯舜者有幾人哉，是一知之匪艱，行之惟艱一也，然近人則曰，知難而行易，且以飲食器物等爲證，譬之電燈距發明期不過三十年，而發展若是，近人之言又不可厚非也，然則同一之知也行也，何難易懸殊耶？曰前者之人皆可以爲堯舜一偉然之目標也，欲修其身，當每事物之來也，必求適之，以期不悖于堯舜，是于每事物必經思考判斷然後行者也，然思考判斷容有誤焉，是人之所以媲美堯舜者鮮也，若後則屬物質之範圍，不需各個之判斷，只需單純之動作，及且易從而效近，故有機三十年而電燈滿世界，已逾二千載，而能爲堯舜者，尙未之觀，治國之道，亦需各個之思考判斷，亦容有誤焉，故王道政治標榜二千年，而迄未見其功者，或即斯故，茲管見之所謂以科學之用，應用于王道政治或能學前此積久未返之難題而一朝釋之歟，溯自希臘以降，各大哲學家之思想，經科學之進展而推翻或證實者多矣，因理知王道政治亦必需仰此利器，以求無誤之判斷，譬諸社會道德標準，今與古有所異也，設以直觀現社會依古代之道德標準以繩之，則其未當也可測而知，設求證于倫理學則彼將詳釋道德之爲何物，廣集資料以論理方法求之，則不偏不易之道德得準可焉，以是而施諸民，當無往而不宜，他若人民心理，社會形態，經濟現狀，等二徑而求之，去其弊存其利，不偏不易庶之富之，科學之王道政治精義即在斯矣

皇帝登極後所感

新京特別市長金璧東放送

順天安民

皇帝登極大典，於全國臣民歡忭歌舞中，已盛大舉行了，從此而後，國體確立，國運蒸蒸，開滿洲萬代宏基，造東亞和平樂土，吾人生逢盛世，目覩龍興，其幸福之深長，中心之歡快，眞有不可以言語容形者，今天鄙人更藉放送機會，能將個人對此曠古難逢大典的一點感想，和國人披瀝一談，尤不勝欣幸光榮之至

經書上說天生蒸民，必作之君，蓋君之於民，猶人身之有首，樹木之有根也，人無首，不足以御百骸，抒萬靈，樹無根，不足以納地利，榮滋長，古時稱君爲天爲乾，天者萬物之主宰也，乾者八方之綱維也，是故先王治天下，以君冠三綱五常之首，俱見天生蒸民，不可一日無君而爲之主，此理明甚，國人試翻開歷史，自遠古以來，列聖相承，無一代無君者，蓋君臣之義明，而後名分定，上下之禮別，而後綱紀修，是故數千年來，君主於上，臣役於下，國民陶溶於君恩之宇，各守本分，各盡天職，有僭越名分，干犯綱常者，社會均不齒之，因此道德日著，禮儀日修，社會之秩序旣寧，國民之幸福遂大，故後世談盛治者，必首稱三代，有由來也

借自清祚淩夷，邪說蠭起，僭越叛逆之輩，借爲民主之說，如孫文袁世凱諸人，其始本思滿足叛逆私慾，遂而惑社會人心，以民意爲假托，以爭利爲目的，流禍所及，致數千年來文明禮義之君主制度，爲其推翻，始而革命，曰民主，再而革命曰共和，三而革命曰黨治訓至你革我命，我革你命他革我命走馬燈式之循環革命，愈演愈烈，結果名分弛廢，綱紀淪亡，仁義禮讓之道喪，爭奪竊之風熾，而天性好亂，意智薄弱之輩，遂益無忌憚，肆其殺人爭利之行，亂根旣深，戢之不易，二十年來，國人無一日不在混亂恐怖中討生活，可憐數千年禮義和平之域，鬧得烏煙瘴氣滿目瘡痍，而渾厚樸素，與人無爭的老百姓，因受革命戰爭的蹂躪與誅求，流離失所，貧者轉溝壑，富者不能存活，持挺附亂，有人說中國革命者，革中國之命也，吾則謂革中國之命，其傷猶小，革數千年深入人心之綱常名教，而造爲無父無君之階，其痛實大

我國自建國以來，即以王道號召天下，王道者何，即先王敦綱常重名分仁義禮讓之道也，換言之，就是儆於中國近代之亂，而將恢復數千年修齊治平的君主制度，當建國之初，國基甫定，百廢待興，全國臣民方孜孜致力於治安之恢復，政治之整理與綱常之確立，故擁戴今上出任執政，而未敢輕易遵請誕登大位，直至本年，仰賴今上之德澤，外承友邦之扶助內仗國人之奮發，國基日益鞏固，政治日益修明，一掃前此爭奪叛亂之風，確立永久綱常名教之本，國人既久感於無君之痛，因乃不約而同，籲請今上，晉登帝位，足見人心樂治，天道好還，名教未盡隳亡，帝制終須出現，今日者登極典禮之過，帝德昭臨，建滿洲萬世宏基造東亞和平樂土，國人雍熙於皇恩之宇，同想過去無君之痛，更看中國禍亂之殷，其苦樂之比較，實成霄壤，能不感激涕零乎，自今而後，綱紀飭，道德修，君主於上，臣役於下，選賢與能，講信修睦，膺德出於辰極，樂土即在眼前，吾人何幸，生此盛世，彼中國芸芸者，又何不幸而不生此盛世，天之生人，初無厚薄，吾人於重荷天庥之餘，甚願彼蒼々者，宏其加佑於我滿洲者，進而及之於中國，鄙人今天以拉雜之辭，蒙諸君賜聽，不勝慚愧與感謝，最後謹祝諸君健康快樂並禱帝祚綿長

青市民生之困苦

——市民請求房租減價——

經濟的演進，物力的消長，自有其自然進退的能力，非人力所能挽，民國以來，諸凡社會需要物品，價格與日俱增，在此高漲過程中，忽於近二三年來陡落，普通貨物落價半數左右，甚至有降下三分之二者，如大海狂潮突然平息，此又非常人所料及，在此經濟潮流變態中市民蒙害或受利亦必重大反覆，果然去歲一年中南北大商場，倒閉的大商店不可勝計，未倒閉的商店有許多勉強支持的不少，市面倘永不起復恐現狀不易維持下去，這是社會上絕大的危險，因爲社會上一切都不景氣，各地均起繁榮呼聲與組織，似乎當局已經注意到社會的病態，這一點是值得民衆仰望的，不過所繁榮的不是整個的社會，是最少數的享樂，其甚至連歌舞平康都打到繁榮計劃中，在此國難益深民生益困的今日，如此繁榮又不禁使市民短氣，政治設施繁榮計劃，只注意到恒歌恒舞與民生社會未能看到絲毫當局社會繁榮用此番若心實又費力無功民衆當無良好感想，社會的傾覆狀態至此，栽培扶植的方法亦有多端、減低房租即是一種，這樣最顯然最淺近的事實，不待智者即能洞悉，然而房租評價，經過幾次，市民運動減租經過幾月，其始尙允調查，調查了數月，至今無聲無臭，市民方在渴望實現而請願的幾位領袖又早自打退堂鼓，此後當局更不能過問，醞釀多日之房租減價運動，至此告一段落，居民依然受高價房租的壓搾，房閥依然恃其土木食人的工具，吮住房的膏血以自肥，在房閥方面眞繁榮到極巔，住戶的皮骨焦爛抑又何人看見，民生如此維持，繁榮如此促進，市面任便撐起多少大樓，正所謂『塗脂豐血』使人望之倍覺惶悚

通常估計，青島市房租之昂甲於全國，房租價格至於如是之高，並不是青島眞爲世外桃源，一草一木，天生價昂是由於各種貨物飛漲，房租也一步一步的漸漸高漲，積年累月，遞增遞進，才到了今日的價格，房屋雖不是流動的普通貨物，產的一種也是與其他社會一切貨物漲落有連帶性，然則當日貨價逐漸高漲時，房租即與之俱漲甚切漲至諸貨頭，前房閥何嘗把房屋看成特殊物品房屋何能離開社會經濟而獨立何嘗有固定的價格古不能更改，何故社會百物飛漲時代房租知與俱漲，貨物價格降落至半數，房租何故依然動仍保其最高價額，收取不勞而獲的高價房租，購買社會垂斃極的廉價的貨物，等便宜，宜其知進而不知退，市民請求減低房租是極合理的事，四十萬民衆中除少數房閥外，當有三十五萬以上同情者，卒不能使高額房租減低分毫，房產家的力量何等雄厚，市民的呼聲又何等微弱，爲誰繁榮，爲誰建設，市民又甚茫然，反之房閥與民民爭漲價問題，決不費如是周拆，有反抗者，恐殺之亦有其名，孰謂民族於法律中可獲平等待遇，房租減價如是困難，雖爲房閥手眼通天，蒙蔽當局不果實行，同時亦怨請求減租者無毅力，無計劃，上海市民請求減租無結果，市民自動按等級成分減起，房東如不按受，即將欵存儲銀行與交涉，如此辦理，房閥當亦計窮，上海人能如是，青島人何竟不能，故房租不能減低非盡由房閥本領，實由於民衆自棄，尙有何言

王道政治底國光人瑞

——節孝義烈之表彰——(三)

△李王氏 六十三歲、住第三區長安村櫻桃窩堡屯
遼陽縣 十八名
△樊郝氏 八十一歲、住遼陽縣樊家屯
△朱滿氏 七十五歲、住五區八股寨
△譚劉氏 六十四歲、住十區高大人屯
△關何氏 八十歲、住城內東二道街
△牛吳氏 六十五歲、住七區高麗堡
△李佟氏 九十六歲、住西八里庄
△張劉氏 五十三歲、住第三區岩州城
△張吳氏 七十四歲、住甜水峪刁家溝
△刁尹氏 五十八歲、住東沙溝子
△劉尙氏 七十五歲、住小紅崖子
△劉谷氏 六十七歲、住張家溝附村
△劉施氏 六十四歲、住第五區商家台村韓家西溝
△剛黃氏 七十八歲、住五區成剛堡附村剛家堡子
△朱韓氏 五十一歲、住第三區高崖
△哈李氏 八十六歲、住第五區甜水站居
△韓麗氏 七十九歲、住五區五間房附村韓家堡子
△韓王氏 七十二歲、住五區五間房附村韓家堡子
△王韓氏 八十五歲、住五區商家台楊木林子
遼中縣 九名
△稍荆氏 六十一歲、住茨楡砣
△李陳氏 六十二歲、住茨楡砣
△李王氏 六十三歲、住茨楡砣
△何呂氏 七十二歲、住茨楡〇
△何張氏 六十七歲、住茨楡屯
△陳王氏 六十一歲、住第八區黃花甸子分所管界西黃花甸子村
△張蘭氏 六十五歲、住八區曹家屯
△陳張氏 六十歲、住八區黃花甸子分所管界西黃花甸子村
△馮蔣氏 七十五歲、住八區黃花甸子分所管界西黃花甸子村
鐵嶺縣 十一名
△董張氏 七十九歲、住撫安堡
△孫李氏 六十歲、住第八區
△孫李氏 八十二歲、住第八區
△袁王氏 五十九歲、住大甸子村
△曹趙氏 七十一歲、住第四區馬侍郎橋附村上台上
△劉金氏 七十二歲、住第四區李千斤戶屯附村車夫屯
△王楊氏 七十八歲、住第四區懿路村
△耿張氏 八十四歲、住第四區馬侍郎橋村
△劉田氏 六十五歲、住七區小青堆子
△周董氏 五十六歲、住大甸子村
△田宋氏 七十歲、住第三區
岫巖縣 八名
△陸董氏 六十七歲、住岫城
△孫苗氏 七十八歲、住六區夾皮溝馬家甸子村
△李王氏 七十二歲、住八區羊拉峪大堡子
△張鄒氏 六十三歲、住六區石灰窑子河北
△葛鄒氏 六十六歲、住三區小羊河子
△李沈氏 六十一歲、住八區蟒溝
△周呂氏 六十歲、住二區蘇子溝
△張寇氏 六十歲、住三區硝子河
遼源縣 五名
△李王氏 七十二歲、住第五區臥虎屯
△袁劉氏 七十三歲、住第一村前包力溫都屯
△李陳氏 八十五歲、住臥虎屯
△于張氏 七十一歲、住遼源縣
△郭趙氏 六十九歲、住三林站
北鎭縣 九名
△關文氏 六十四歲、住第二區關三家子
△趙林氏 五十八歲、住城西雙塔寺胡同
△劉王氏 六十二歲、住縣城內南街
△黃王氏 七十五歲、住縣城內
△蕭高氏 六十五歲、住南關次園村
△金汪氏 六十三歲、住老東街
△劉朱氏 六十歲、住西察院胡同
△魏富氏 五十四歲、住縣城
△朱孫氏 七十歲、住第四區蕭家溝村
新民縣 十七名
△林門愛辛覺羅氏 六十歲、住一區林家窩堡
△愛辛覺羅門段氏 七十一歲、住二區長山子
△劉徐氏 七十八歲、住五區營防村
△周佟氏 六十五歲、住三區佟家房
△董李氏 六十五歲、住七區高家屯
△趙宋氏 六十七歲、住杏樹宅子
△于徐氏 八十二歲、住三區大王家窩堡
△孫趙氏 六十七歲、住莊家屯
△盧楊氏 七十二歲、住二區姚平房
△姚劉氏 七十四歲、住二區姚平房
△戴李氏 八十三歲、住三區梓林子村
△張康氏 七十歲、住大古城子
△姚楊氏 六十八歲、住二區姚平房
△趙周氏 六十七歲、住五區營坊
△黃吳氏 六十二歲、住花牛堡子

(未完)

瀋陽中國銀行廣告

敝行現創辦山東河北〔即直隸省〕兩省各縣鎭滙欵除有敝行地點外其餘各處或委託商號代理或由各地敝行就近向郵局轉滙均可辦理如承　賜顧請逕向關外各地敝行接洽可也

再關外各地距離敝行較遠之處對於前項滙欵亦可通信委託代辦請向當地滿洲中央銀行或郵局購買滙票（滙票須寫明奉天中國銀行收以免遺失）連同致收欵人原信一併掛號寄下敝行當即代取隨時轉滙并將匯欵收據寄還應收滙水即於滙票內扣倘有手續不明之處如承　函詢自當隨時奉答

夜不能眠　此長春長官所歷之經過　晝而欲睡

長春市政籌備處外交科科長郭君承厚來書云『鄙人生涯大費腦力遂致神經衰弱日間辦公昏昏欲睡夜間就寐却又不能成寐有時腰腿痠痛步履維艱自知血氣大虧而屢藥無效因循累月深以爲苦嗣有介紹韋廉士醫生紅色補丸者試之初亦未見效迨服完兩瓶夜眠較安繼續服之胃口頓增疼痛漸止不久又能夜睡酣然辦公無倦今則宿疾盡去身體甚佳較未病時尤爲壯健足見斯丸濟世活人當之無愧爰贅數言以申謝悃云爾』　韋廉士醫生紅色補丸功專製造新潔稠旺之血液以補其不足所以凡由血虧而起之疾病如不眠神倦早老食滯腦弱各種痛瘋以及婦科各症均能去其病源而根治之上述郭君之治愈其一斑焉耳　韋廉士醫生紅色補丸補血健腦天下馳名各藥房皆有出售或直向上海江西路四五一號韋廉士醫生藥局函購每瓶一元五角六瓶八元郵費不取一切信件可由奉天和記洋行轉上海韋廉士醫生藥局

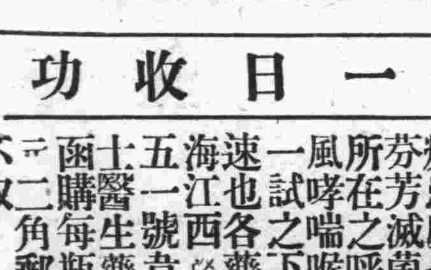

痰消咳止一日收功

韋廉士吸入止咳片善治咳嗽傷風喉疾已屢有徵茲又有浙江瓜瀝謝寶興木行經理謝君慶文來書云『本年冬初鄙人偶患傷風痰涕交作咳嗽不止未甚注意日益轉劇後知韋廉士吸入止咳片之功乃試用之未一日咳止痰消完全告愈其奏効之神速取用之便利誠咳葯之無上上品也』韋廉士吸入止咳片所以勝於其他咳藥水咳藥丸者以其能直接治療患處也片含口中鎔化立發出芬芳滅菌之治療氣體週循病源所在之呼吸器全部是故咳嗽傷風哮喘喉痛氣管支炎等症患者一試之下均能奏効俄頃收功迅速也各藥房皆有出售或直向上海江西路四五一號韋廉士醫生藥局函購每瓶一元二角郵費不取

奉天日語學院招生

科別　續招　高級科　專修科　五十名

報名　自三月五日起開始報名

入學　三月十五日以前隨時入學

校址　總校奉天大南關小什街東　分校奉天大北邊門外無綫電台前

另有詳細簡章函索附郵票二分（函交總校）

萬有錦綫

衣冠敗類
手段有甚於刼賊
北平圖書舘 屢被偷書賊光顧
舘長已頒防捕戒嚴令

北平訊、國立北平圖書館、前因迭次發生偷書情事、失去珍貴典籍極多、因該館地域廣博、部門繁多、管理上頗難週到、雖屢經設法改良無奈竊者手段高妙、致有防不勝防之概、該館乃於三月六日起、在各閱覽室添設看守、左出右入、有一定限制不得紊亂、並有人隨時查視以防偷竊、據該館閱覽部主任李文綺語記者、本館此舉實有不得已之苦衷、蓋本部爲便利閱者研究起見、善本書籍、亦必借人閱覽、偷書者既不能整部偷去、於是只偷其中之一二本、此一部珍貴之善書因失去一二本、遂致全部殘缺、成爲廢物、此不僅爲本館之重大損失、亦中國整個文化之損失、設閱者能鑒諒本館之苦衷、自能予以諒解、尤願一般閱者能隨時幫忙、將此害群之馬協力剷除則爲本館所感盼者云

最小人 十四英寸

住在小亞細亞安那托力亞地方、有個人名叫韓林貝、年已三十六歲、常常穿得很講究、但他的高度只有十四英寸、堪稱爲世界最小的人

失眠症 預防良法

一、多言、凡中氣不足之人、愼勿高談闊論、否則多言傷氣、即患失眠、氣足者則言之失眠也此一部份人之失眠也

一、勞神、少壯時日間勞苦夜間安眠、常例也、亦有一種精神欠缺之體、日間過勞夜間反不安眠、蓋臨睡則血液歸入心房、過勞則血液耗散、不能歸入以致失眠、此亦一部分失眠也、宜靜養數小時、神安則能眠

一、肝氣、肝主怒則厥氣上升、心火不能下降、心腎不交、亦不能眠、此氣分偏勝之失眠也、平氣之法、莫妙於靜坐、數呼吸、久則心火下降、即能安眠

一、提神、人有喜飲濃茶者亦有喜吸香煙或鴉片煙者、則提起其精神、即不能眠、此習慣成癖、無法救濟非戒除之不能愈、其他或因咳嗽或因泄瀉、或因氣喘、或因痛楚、不一而足、皆要間接之病非眞失眠症也

法女飛行家
希爾滋女士離滬
飛東京中途天氣驟變 降落青島市小住詳情

青島訊、法國女飛行家希爾滋女士、駕乘六百五十四馬力之陸行飛機、由法起程作第二次遠東長途飛行、於三月二日晚抵滬在滬停留一日四日、晨離滬擬飛赴漢城、再轉東京乃中途天氣驟變、未便前進、遂於四日午後一時、飛來青島、降落滄口機場、青島市中國旅行社聞訊、派人前往照料、希爾滋女士下機後、即乘車至法國領事館、休息至五日九時半、在青島再加添七十加倫器油後、遂乘機離青飛赴朝鮮漢城、駐青法領事等均至機場送行云

轟動泰安
淫殺慘酷案
鄭培實全家五命遭焚斃 兇犯已判處極刑

泰安通訊、泰安縣之龍山莊以梁姓居多、莊民鄭培實者年三十餘歲、娶妻宗氏、生有子女及弱妹各一、薄田數畝、尚足自給、鄭販賣料貨爲業、故時在江南一帶、不常回家、鄭宗氏青年慾熾、難甘空幃寂寞、竟不顧一切私與族叔鄭興江發生曖昧情事、久之、聞於鄰里鄭興江無顏居住、乃赴費縣另謀生活、鄭宗氏於其族叔走後、又與鄰人梁永學者結不解緣梁正年壯、頗得婦歡、陳倉暗渡、爲時已久、惟妹年已及笄、目睹嫂氏情形、敢怒而不敢言月前適值其叔鄭興江由費回家、聲言祭掃祖墓在家小住、得悉鄭宗氏近來情形、當明責以大義、晴即示以忘情責罵宗氏該氏、當向其叔認錯賠禮、始行了事而其叔媳則仍居一堂、重歡舊好、此時梁永學聞悉、即於夜間在外拋擲石塊、故意驚嚇、及至天明、鄭興江乃在街叫罵、梁鄭二人因之口角、經鄰衆調解、鄭與梁賠禮作罷、鄭以事已過去、夜間又宿於鄭氏屋內、梁永學即先以石塊將屋門寨住、使裏面不能外逃、然後由後窗內發火當燒燬住屋三間、鄭興江及鄭氏母子三人、妹一人、共五人、同時燒斃、爲狀之慘、直不忍言、此事發後由鄭之姑母溫鄭氏、族弟鄭培禮等、向泰安縣法院控告判處被告人梁永學放火殺人處以極刑

德節食與 英國飢饉隊
同日示威運動趣劇

柏林訊三月四日星期日、在此國社黨所規定每餐一肴之全國節食日、國社黨員在京中各通衢懸掛旗幟、勸告柏林居民出資捐助國社黨所舉辦之衛生及社會救濟事業、並有該黨男女青年沿街設棹、上置鮮花國族及希忒拉總理肖像、勸行人立時解囊相助、尚有其他黨員則分往各居民住宅、作同樣請求、按國社黨節食運動目的、係國節省欵項、用以救濟民貧云、

倫敦訊、飢饉行人隊、於分頭出發遍返外省以前、在此開德拉發爾加廣場、舉行最後之示威運動、參加示威運動者二千人、觀衆亦不下數千人、自下午三點半後、廣場內及通至廣場之各街道、均爲群衆所塡塞、群衆謀阻止臨時派來之警察不許通過、並每以石擊擲警察之乘騎、但未幾秩序乃歸平靜、至下午五點、示威者舉行會議、未釀事端、散會後、飢饉行人乃結隊返京城只區宿舍、

南非洲慓悍種族青年夫婦

寫眞爲在南亞非利加洲、居住之慓悍種族的青年夫婦、體格非常强健、所着服裝亦極勇壯、再彙生長一種最細之捲髮、尤易表現其美麗、頭與手所戴之簡單首飾品、更現簡素之美云

山東國術舘定期 行國術考試
函各機關派選手
青島國術舘招摔角班

濟南訊、山東省第二屆國術考試、定四月十五日在濟舉行、山東省國術館、除通令各縣遴派選手、組織考試委員會負責籌備外、現更分函民政廳、第三路總指揮部、教育廳、請轉飭各縣公安局民團、軍隊、及各學校、遴派國術選手、參加二屆國考又該館現函中央國術館、及河北、河南、北平、天津、青島、太原等地國術館、派道專家來濟擔任評判、所有國術選手及評判員、來往旅費均由國術館擔任云

青島訊、青島市國術館爲推廣摔角起見、成立摔角班、一二兩期、業經先業成後畢積頗佳、現復續招第三期、自三月十日起、至三月三十一日、正爲報名期間、除分令各練習所外、並已布告週知茲錄其簡則如次、簡則、(一)本班定名爲青島市國術館摔角班(二)(宗旨)以養成摔角專門人才爲宗旨(三)資格以練習國術二年以上、及略通文理者爲合格、(四)年齡二十歲以下、十歲以上、(五)手續入學時由學員塡具志願書並另請保證人二人塡具本館所備之保證書一併送館、如中途退學即由保證人員負責補交保證金五元以作賠償教育損失各費(六)(學費)免費(七)科目摔角式摔角實施大刀術軍事訓練(八)(學額)一百名(九)(授課時間)每早七時至九時、晚七時至九時星期日早八時至十時(十)(畢業)暫定六個月畢業、經考試及格發給證書(十一)(附則)本簡則經館務會議、議決、施行如有未盡事宜、得隨時修正之

青島觀象台 裝設標準鐘
並擬購置幻燈

青島訊、商人瞿慶丞、具呈青島市政府、請以義務性質裝設青島市公用標準鐘、市府交觀象臺查復核辦、經擬具辦法七條呈復、並迭與該商函洽、茲悉觀象臺以裝設公用標準鐘、對於土地道路、廣告事業、均有關係、已函致該商、請其迅速來青、面洽進行事宜以期早日興工云

青島訊、青島觀象臺、以關於學術講演、日前已舉行二次、第一次講演係在晚間、借山大幻燈一具、將所有圖書、均由幻燈射出一方面省講演者板畫之勞、一方面增聽者之興趣、該臺有鑒及此擬購置一小具價置約在三百元以內、聞購到後、擬將學術講演、多由夜間行之、而一般民衆、亦可利用晚間之餘暇紛來聽講、對於社會教育其輔助、亦實爲不少云

上海新設立 國際無線電
籌備中意通報

上海訊、中國交通部國際無線電臺、自中美中英直達通報後、報務日形發達、最近每日收發報務逹百餘件、以商電占多數、因發報手續之敏捷、故外商方面、皆樂於拍發、交通部鑒於意國荷無直達通報電臺之設立、擬於最近期間籌備中意直達通報亦將於眞茹建築電臺一座、至經費方面、大致已無問題該局並擬籌設國際無線電話現正從事計劃訂購最新式機械、一俟正式就緒、即行覓地建築機房云

蘇俄建築戲劇史上 極新奇之劇場
不久即將開幕矣

莫斯科電訊、據三月五日蘇俄政府宣布、莫斯科不久將有戲劇史上最新奇的劇院開幕、在此五覺劇場中、不僅注重聲光與顏色、且將利用溫度與臭味、以增進戲劇效力、該新劇院主任、爲杜羅夫氏、彼自命爲一動物心理學者、凡觀劇每人占一小廂、與他坐隔離、觀者僅能看見戲臺上之景物云

無錫吳姓婦 產生怪胎
六趾頭圓如球 落地能呼媽媽

無錫北門外壇頭弄吳公和爆竹店主阿根之妻陸氏、年二十餘歲、於前年底第一次懷孕、住居北門外南尖西十一號門牌內、至本月十六日上午五時許、陸氏忽腹痛如絞經同居之人、代爲延請穩婆到家收生、至七時左右、始產下一男孩、頭圓如球、足上共有六趾、並排者生、當經穩婆代爲包紮後、該小孩忽然呼媽媽兩聲穩婆聞呼深以爲奇當即告知家人、消息傳出、轟然遐邇、現產婦與子均平安如常、懷孕年餘產下之子能呼母、且足有六趾、眞奇聞也、故誌之以供生理學家之研究焉

日本特務艦 入船塢時
船員遭橫禍

本月四日從前出門兩個月、由北米買重油回吳軍港之特務艦襟裳、五日爲修理艦體入吳工廠第二船塢、六日午前十時五十分、該船乘組員二十名、正在錨鍊工作中、錨鎖滑開跌落二等水兵梅本春美、與三等水兵福武芳吉兩人、跌落船塢底下、立時斷氣、二等水兵坂本光雄、三等水兵西村善助、大石橋多喜治三人重傷、二等水兵小川一三與森口武久兩人、負了輕傷、除森口及已死二人外、其餘四人都立時送吳海軍病院醫治、加以應急的手術

中國航業多事時
沈輪悲慘劇
廣州溺斃數百人
撈起死屍三百棺木告罄

上海訊、中國太平輪船公司之信平輪及安通公司之大興輪、六日晨同時進口、因避護出口之亞細亞火油船、致大興與信平互撞、信平尾部受損、人貨均無恙、損失約萬餘元

廣州訊、廣州汽船「四海」「譯音」號、於星期(三月四日)在珠江廣州港中沈沒數百死屍、橫陳於慈善醫院前待認、若干啼泣之婦女在尋覓親眷之屍身、三月五日已從江中撈起三百五十死屍其遭難者之總數、則恐將超過五百以上、木匠均在忙製棺具、肇禍原因並非撞觸暗礁實以載客過多、致生此難據稱該船載有超過允許證所定人數五倍之乘客云

國府定明年 爲兒童年
令今年籌備

南京訊、國民政府於三月五日頒發訓令定明年爲兒童年、本年即着手籌備一切

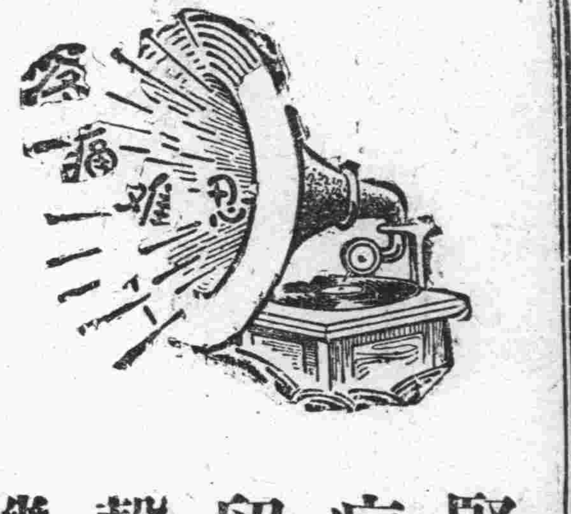

腎病留聲機

某嘗患風濕骨痛、腰痠背痛、手足麻痺、痛楚萬狀逢人便道、人譬之爲腎病留聲機

蓋風濕骨痛之起、直接由於血液不淸、間接由於腎臟不强、因腎臟爲澄淸血液之所也、欲防風濕先須强腎、欲圖强腎、請服第威德補腎丸

◀各大藥房均有出售▶

第威德補腎丸

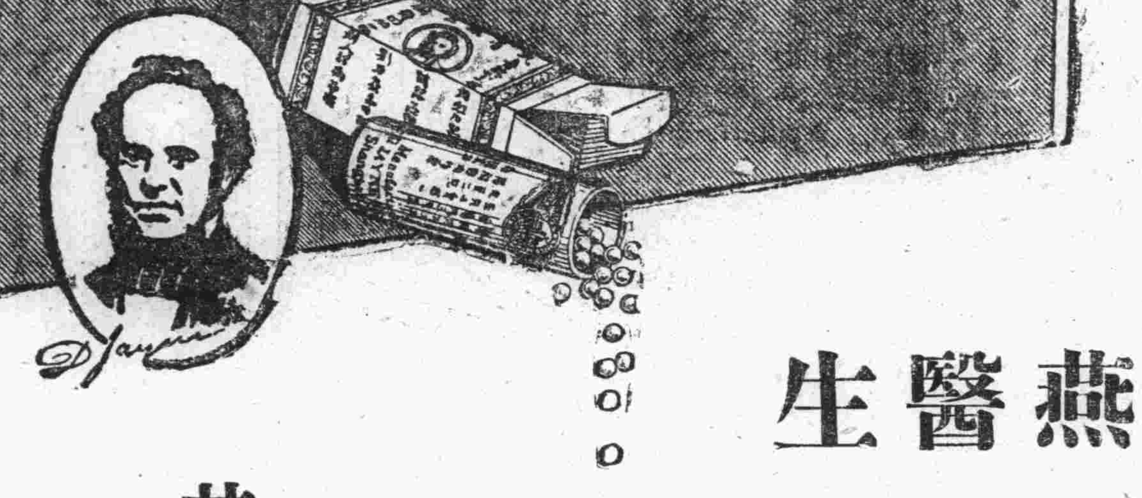

燕醫生

燕補丸

潤腸導滯 効力神速

解血毒藥

清血解毒 唯一聖藥

其他家用良藥

開胃補血 紅血丸
化痰益氣 除痰聖藥
諸般腫痛 引病出外藥
霍亂吐瀉 去風藥酒
潤肺止咳 止咳片

(各大藥房均有出售)

總經理 英商老晉隆洋行

東三省分行瀋陽大西邊門外(日長電話二九五二番)

染白髮紅毛之靈液 那伊斯

各界淑女諸位啊！們們趕快購得靈液"那伊斯"染髮染髮、那麼着們們的頭髮、一定倍舊加增美麗光澤、永遠不知老罷。

"那伊斯"原來染髮最容易、首是將此一染、不但雖白髮變沒甚麼分別、而且加倍光澤、並無光色及毛質損傷之嘆、而永保染色。女史各位請購試試罷。

定價 試用瓶四十戔 小瓶五十戔 大瓶九十戔

本品貼有華文仿單各藥房均有發售

發售處 大阪 東京 丹平商會藥房

代售處 大連 賣藥會社 奉天 井上誠昌堂 奉天 佐藤廣濟堂

學生欄

進行參加遠東運會 滿日代表赴馬
接洽中國諒解滿方參加事

新京某機關確訊云、由中國側之反對、而陷於俄然糾紛之歐林比克遠東大會、滿洲帝國、目下由體育會久保田氏、及茂木氏爲代表、組織極東歐林比克大會滿洲帝國準備參加委員會、並向日本體育協會本部、請其促中國側、猛省以强調我國正當的主張、日本體育協會對滿洲帝國體育協會之懇請、業已諒解、且對於滿洲帝國參加問題、以重大之決心、決予徹底之援助、更由日本體協本部、懇請山本忠興博士出馬於九日午前十一時、由日本神戶乘長崎丸出發至馬尼拉日滿兩國代表、努力進行參加運動之諒解、並依滿洲國體育協會本部八日議決之極東歐林比克參加實行運動委員會、將在京之久保田、及滿洲人二名、充任代表、隨行該一行、於十日晨到長崎自午後一時、乘船向馬尼拉出發、至該地後與比島委員作一度之協議、向中國側要求急向馬尼拉派代表、倘若中國對此商核不允、日菲滿三國代表委員則轉赴上海、以糾正中國反對滿洲國參加之理由、並且必澈底要求最後之反省、故本事件不致於使各方面注視中國云云

吉省一中 續招新生

吉林省立第一中學校長孫繼先氏、茲查添招高級生、定額爲八十名、業經錄取四十名、尚缺四十名、自應續行招考、定於三月九十兩日分科考取云

瀋教局考取之教員已發表 取錄百卌餘名

瀋陽教育局、爲考取教員在大東關銀元局胡同縣立師範學校學行考試各節、曾誌前報、茲已於九日午前正式發榜、計正取佟大同等一百名、副取邊振聲等三十九名云

黑山縣日語學校已開課 各校添設電話

黑山縣縣署之日語學校、於八日照舊開學、甲組生到者高翔九劉漢文徐靜芬蕭澤厚陳培元王東初張學泮徐成玉瀋川等、經劉翻譯訓話、謂今年宜双方努力前進、好收效果、又溫習三課、而行下課了

又縣署參事官松田植樹先生、思及各學校係屬重要機關、一切消息不得稍延、故令電話局、於八日將師中及第一二三四五六八各小學、均安置電話此後便利多矣

學生施種牛痘

又縣署參事官松田植樹先生、爲愛護一般後生青年起見、當此春際陽氣上升、百病萌發、故令教育局長張純景氏、請妥多位醫師、假師中教育會兩處、將該縣立各校學生、及教員均種牛痘以免病患云

海城鄉村各學校 擬行增加學級
縣務會議已表决通過

海城縣公署、第八次縣務會議、教育局提議、奉教育廳令各鄉村均應增級、但值茲民窮財盡、經費過鉅、未免增加人民負擔、經再四討論爲遵廳令開啓民智、雖增加人民負擔亦有必須辦理之必要、當經表決通過云

發現招生廣告 私塾仍存在
市署正調查中

奉天省公署教育廳、和市政公署、爲整頓教育、而免有悞兒童起見、對於市內的私塾、是早經取締規定章程、加以限制、本年春節已過、各學校已按例開學授課了、近來市內街上發現有貼粘之廣告、招收私塾生是必有設立私塾者招收兒童入塾讀書、亦即眞有將兒童送往者、未悉是何緣故、市署方面刻正調查、將來是否仍歸取締、現下尚不得而知呢

縣立學校 開學上課

錦西縣立第二小學校長范長森氏受委校長職以來、晝夜的不辭勞瘁、改良教育、指導一般男女兒童、新世界之學識、於是擇舊歷正月十六日、貼刷佈告、通知開學、故一般男女兒童、頗表十分踴躍的來校受教、但新帝國新制課文、尚未頒發云

開原縣長 整頓教育

開原常縣長、現爲整頓教育發揚文化起見、故特令教育局、轉飭各校、嗣後對於聘任教員、及校役、務須遴選學能、幷事先呈請本署經審查合格批准後、方爲有效、若徇情面、任用私人、則本縣長爲教育前途計、決不准許仰即遵照辦理、本縣教育有厚望焉

洮安白城子 各學校開學

洮安白城子訊、一歲逝去、轉瞬新春、當此春光明媚、春風和煦之中、而本邑各學校、皆因寒假期滿、開學期屆、修葺一切、準備開學了、故近日之中、各校人員忙碌異常、而學校亦呈活潑氣象云

南京中大注重軍事之教練
特製各種彈丸實行實地試驗

南京中央大學、自本期開學以來、對軍事教練、極爲注重特裝煙幕彈及手溜彈、於九日下午四時、實地試驗藉以考察效力、並聞於野外演

慶祝登極大典 各校提前開學

興京縣立師中各校、奉得教育股指令、爲三一盛典執政即位歡迎帝制起見、打銷休假原命、提前三日開校、指令諸生於二月二十六日即古歷正月十三日一體到校、興與提燈大會、由學校發與摺燈紙料、除慶祝執政大典遙賀王道外、各校門前粘有佈告預想是日定有熱烈的盛況云

大同二年十二月份 全省學校統計
奉天省署教育廳之歸納

奉天省公署教育廳、近將大同二年十二月份之全省各級學校、與以歸納之統計、茲錄誌其狀況如下

一、實業高中學校共四七八級、學生七八九名、畢業五級九一名

二、師範學校四一級、學生一七八三名、畢業七級、二三三名

三、初級中學六〇級、二四八四名畢業三五名

四、職業學校原有二〇級、學生六七八名、畢業二級五七名

五、小學校原有七三級、學生三二一五名、畢業一九級、八〇六名

六、初小學生一六一級、一〇四九一名、畢業一六級、一二〇六名

七、幼稚園五級一四四名

總計本月一六八四一名學生

哈奉公普學校 創設之略歷

哈爾濱普通學校、成立在大正九年九月五日、當時的校名爲英實學校、校舍因經費不足的關係、乃置於民會事務所內、同時並有學校後援會的組織、擔任維持費的支出、在大正十一年朝鮮總督府推薦教員一名、即在該年度、補助八百元、於次年度起、至大正十五年度中間、繼續每年補助一千二百元、在昭和二年、朝鮮總督府和滿鐵間協議、關於在滿鮮人的教育、結果將每年補助之千二百元、減爲六百八零元而滿鐵會社以該學校有維持的必要、乃補助經常費、於昭和四年該校改稱爲哈爾濱普通學校、同時並移轉於現在的新校舍、更置二年修業的高等科一班、在昭和五年將教員的任免權、委託哈爾濱總領事代行、於昭和七年設置分校於顧鄉屯、現在該校教員有十名、兒童五百名、卒業的總數有百五名云

奉天公學校、是成立在大正八年四月二十日、同時在奉天霞町十二番地開校、當時爲奉天附屬地創設經營者、爲中華商務會、在該年十一月、改爲滿鐵經營、是時學級二、職員四名、兒童數一〇五名、其後因學生逐年增加、校舍狹隘、乃於大正十三年十一月、移轉於新校舍、以至現在今有學級數八級、職員十三名、兒童六九二名、現在的校長爲荒木卒業氏、該校自創立以來、卒業生總數有二一六名、其中昇學者一一一名、入日本學校者十五名、職滿洲側者有六十名、及於其他等處作事者亦有之、該校的教育方針、根據公學校教育規則之趣旨、適應時代的要求、以養成優秀之國民爲目的、更留意於兒童身體之發達、施予體育訓練並授與日常之普通智識和技能、該校的兒童家長職業、六百九十二名中、有作商業者、二百六十三名、以爲公吏者百二十八名、兒童出生地、奉天省有二百九十九名、河北省有百七十三名、山東省有百名云

對於兒童初步作文應該怎樣指導的研究（續）

（新京市立校教員 張經魁）

八、仿作這種練習、是使兒童對于造句的能力能得正確、就是另外一種意思、照原文的句法、作出相仿的文字來、如此久而久之、則不致于作的句子不正確不簡淨了、如（一）王兒學問也好、品行也好、可是身體不好、（現在天氣又不寒、又不熱、可是太乾燥了、（二）……………

以上的各種練習、如果按步就班的令兒童都作到了、有了根基、則兒童對於字句的組織、文法的條理雖不能怎樣出色、至少也能得到大致不謬的地步罷

四、指導作文時、應注意的事項

我們用了上邊的種種方法、對于兒童作文的困難、一定能夠減少但這種目的、如何方可達到、全在教師的技能如何、事前怎樣引起兒童作文的興趣、事後又當怎樣訂正兒童作文的錯誤、這一層是應當特別注意的研究的、

一、引起兒童作文的興趣、一切工作、如無興趣、一定沒有良好的結果、尤其是兒童初步作文、往往覺得乾燥無味、救濟之法、必須在作文以前、設法引起兒童對于作文的興趣、可是應當注意下列數端

甲、作文的題材、適合于兒童的心理、必發生興趣、努力去作、否則乾燥、必敷衍了事、所以選材、是不能不注意的、在實質方面、第一題材必須用具體的、第二、題材必須在兒童生活經驗中所有的、在形式方面、須多練習記事文、和說明文、那麼、題材既得相當、兒童自然容易發生興趣了、

乙、要常常變換作文的方式、兒童方不致以作文爲難事、茲將見聞與經驗中的幾種方式、略述如下（一）看圖述意、這種方法是用各種合乎兒童心理的圖畫、作題材、令其看圖上所畫的東西是何意義、記述出來、他們一定覺得有興趣、可以看作文是容易的事情了（二）直觀描寫、這種方法是用各種實物、來作題材、令其描寫出來、兒童就不能覺得無味（三）聽寫、這種方法、是由教師取同學口述一種事物、令其記述出來、記完之後、覺得一篇文字的成功、並未費什麼力量、自不愁兒童看作文爲難事而感覺無興趣了、

二、訂正兒童作文的錯誤、兒童作文、無論如何指導、其錯誤是不能免的、但是不可養成錯誤的習慣、要使其這次的錯誤、在下次能夠不再犯出、須注意下列的幾樣事項

甲、各個訂正、單獨一個人有錯誤時、可用下列的方法來訂正之（一）簿上訂正、在兒童作文簿上、用文字或符號來刪除或增加修改他的錯誤、兒童自已一見、總可以把自已的錯誤發現出來（二）席間訂正、當兒童作文時、教師巡視席間、如有思想或字句不妥當者隨時與之訂正、其錯誤處可以立即打消（三）膝前訂正、在批閱作文時、令兒童在膝前一面批改、一面解說、則兒童聽解之後不致一誤再誤了、

乙、共同訂正、關於多數的錯誤、可用以下方法訂正（一）共同討論、把一個中等的兒童的作文、或上等程度的兒童的作文、用油印（每人發給一份）或板書（令各抄一份）然後和一般兒童共同討論、這篇作文的優劣在什麼地方、並如何修改、如此、則這篇文字的錯誤、當然有共同的認識、嗣後全體兒童、則庶幾不致再犯共同的毛病了（二）文體指導、兒童對於文體、是往往發生錯誤的、因爲他所讀的文字、總不能自已分別出來某類某類、若使之作文、便容易說的不合體裁指導的方法、可以利用模範文、因爲有了模範文、就可以和自已作的文來對照、有所模範、知道更改、如再遇到同樣文體的題目、作文時就可以不致作來不合乎文體了、

五、結論

鄙人忝執教鞭、十有餘載、對于教學、素無甚研究、實以天賦愚鈍故也、惟以職責攸關、不敢少事疏忽、故在可能範圍內、苟有所得、不敢自私、凡所供人之採取與研究者、尤願受人以求全之責、今以經驗與見聞、述爲是篇、雖費如許之時間、但對于兒童作文初步之指導與救濟、終覺未盡完善、是所望諸君、不吝而予修正、閱者切望、尤希以較爲盡善者告我、則更幸矣（完）

模範文藝

夢

（梨樹縣第四小學校高十一級 趙鳳清）

昨天的晚上、我正在燈下看書、我的妹妹說：姐姐、我有一個問題、請你告訴我、就是我不明白活的學問、和死的學問、有什麼分別、我說：活學問是切於實用的、死學問是不切於實用的、我告訴他以後、便倒在牀上、去作那甜密的夢了、恍恍忽忽的看見我的姐姐靜芬、我二人見面覺得非常的親愛、我便就握着手、閒談起來、我說：姐姐、你怎麼總也不上我這來呢！他說：咳！妹妹呀！因爲我們的學校功課很忙、總也沒有閒暇的工夫、所以我永也沒有來、今天是個假日、我才有空來看你、你家裏人都很好嗎？我說：都很好！我又問他們的學校有多少人、他說：連中學有六百多人、我們正在閒談的時候、忽聽外面雄鷄鳴了、就把我從夢中驚醒、醒了後、原來是一塲大夢

給父母的信

（蓋平三江會私立啓明小學校四年生常恩溥）

父母親二位大人：從家到校以後、已經有半月了、兒是很想念的、昨天捧讀示諭、敬知大人都很平安、我見了這封信、很是快樂、我們校中人數、比從前擁擠異常、功課很是嚴緊的、校中還是上學期的三位老師、這三位老師、都是很循循善誘的教授我們、我們很欣喜的、這期的課程、雖是繁多、我用功做去、也是能行的、我很盼望大人不要掛念纔好呢！現在已經著實上課、腦筋要有疲乏的時候我們校裏還有花園、花園種的各種花草、十分悅目、到那裏去散步、精神就暢快了一天眞是有趣得很！

男恩溥上

給父母的信

（蓋平三江會私立啓明小學校四年生劉紹宗）

父母親大人：兒自從到校以後、已經好幾天了、一切都很好、我們學校、對於規矩是很嚴、對於功課、老師很熱心指導、我欣喜的了不得、現在許多同學、都來齊了、新來的同學、也來很多、大家一天在一起讀書、遊戲、都很和氣、今年功課比上學期較深些、只得隨時用功、力圖上進的、要不然到冬底不能畢業、有何顏面見鄉里父老呢！因此我是一時不敢懈弛的、請二位大人不要掛念

祝你安康

兒紹宗敬上

到校後報父母書

（蓋平縣立第四小學校第四年級生 史俊宗）

自從七月二十四日、由家起身、五日到校、走在路上很是平順、請勿注念、校中諸位老師和同學們、均已至齊、功課仍是照舊、但是在男四年級、添加日語一科、男自知用心勤習以滿意老師之教誨且不辜負大人之厚望、現在天氣漸漸涼爽、男缺乏裌衣、還有學費一元五、會費八角沒有繳納、倘有人來、請二老順便捎來吧、因爲此事特此謹稟、並祝二老金安

男 俊宗叩稟 九月五日

孝親

（復縣張屯縣立小學校學生張會室）

凡是人子、都得孝親、因爲父母生我劬勞、所以要報答的、除去衣食奉養以外、還須用功讀書、不惹父母氣惱、不和弟弟打仗、使父母歡喜、這才是眞正、孝親的道理哪

給弟弟的信

（復縣張屯縣立小學校學生 張會錦）

某弟々
好久沒有接到你的信、掛念得很、你近來身體好嗎？讀書還有進步嗎？你可告訴我
祝你學安
你的哥哥某某
某月某日

癢啊！

搔擦擦搔恨不得
將那一重火熱皮
膚扯去受不起那
日間無限之痛苦
夜間難過之不眠
殊不知癢非搔
能止愈搔且愈癢
矣如欲無痛無楚永遠除癢請用
如意膏爲最新科學療膚產
品皮病微菌一觸即斃而又清涼
舒適迅速生肌江蘇黃口裕記
粮機劉君仲陶來函云從前鄙人
人身患疥瘡痛苦萬分各藥無効
嗣承友人介紹搽用如意膏不料
擦用數日癢止疥消數月痛苦之
疥瘡竟然全愈矣此非皮膚病
之聖藥而何」

如意膏爲最可靠之療膚專藥 統治皮病皮傷皮癬各藥房皆有出售或號上海江西路四五一號韋廉士醫生藥局函購每盒七角六盒三元五角郵費不取

合理化的澡塘
長春浴池
已於陽曆二月七日開幕
電話三一六五
地址新京大和通十番地 大陸春飯店對門

韋立森補肺聖藥

功能 止咳除痰 流通呼吸 補肺助氣 滋潤喉嚨

大連分行 華美大藥房 及各埠各藥房各大商店均有出售

咳嗽由感冒而來者居多治之得法一藥便愈否則由感冒而釀成肺癆者往往有之凡咳嗽初起宜速治之

主治……傷風咳嗽 肺管發炎 氣逆哮喘 咳嗽多痰 久咳不愈 声嘶声啞 喉中作癢 胸脇悶痛 多年咳嗽 痰中代血 諸般咳嗽

婦女靈藥 女寶福

調經種子 白帶赤帶 胎前產後 子宮諸病 五勞七傷 飲食不進 婦科諸病 莫不神効 各大藥房 皆有出售 治說明書 函索即奉

大連德記全棧大藥房發行

鍾鼎氏治耳萬靈油

專治痛腫膿血疳漏鳴癢聾塞等耳每付兩瓶現洋兩圓 總批發處奉天小南門內宗仁府胡同東（鍾鼎居）廣招代理

招募代派處

凡於省城各區以及附郭市鎮欲派銷敝報者敢請即來敝分社接洽不勝歡迎之至

發報迅速 待遇優厚

奉天商埠地十一緯路 滿洲報分社啓 滿電話四二二四 日四二六一番

商務印書館瀋陽分館發售兩大預約

一、四庫全書珍本 初集二百三十一種 分裝約二千冊 六開版本 預約本年四月底截止

預約價目 一月十五日起至二月底期內預約者大洋五百六十元 三月一日起至三月底期內預約者大洋五百八十元 四月一日起至四月底期內預約者大洋六百元 在本取書或由上海遞郵日本及大連者三十元否則加倍 第一次本年七月底、第二次本年十一月底、第三次明年三月底、第四次明年七月底

二、四部叢刊續篇 第一期書五百冊 六開版本

出書期次 四書分四期 郵費

於本年內分四期出齊同時發售零本 合售預約於本年三月底截止 預約價現大洋壹百伍十元 郵費在本取書或由上海遞郵日本及大連者十四元否則加倍

館址瀋陽城內鼓樓北 大同三年二月

咳嗽痰喘不分新陳立刻斷根

止嗽神

感冒咳嗽 時令咳嗽 肺病咳嗽 百日咳嗽 哮喘咳嗽 癆病咳嗽 常年咳嗽 一切咳嗽 百發百中 立刻斷根 各大藥房 皆有出售 每包三角 大洋

大連德記全棧大藥房發行

北國文藝

王百嫂

任夫

王百嫂長得才美呢、並且是年紀青々的、這使王百哥是怎樣的愛她呀

可是王百嫂在娘家、曾有過「不名譽」的事情、自已常覺着那是對不住丈夫的、然而她是那般美、偏巧又是「好口才」會說話、所以王百哥對於已往什麼事都不問了

王百哥的父親王三爺也是那般的愛她、凡是王百嫂願意的事情、什麼他都像僕人似的給她辦、可是王百嫂有時竟厭煩他、不給他好臉子、據王百嫂說、是因爲這老頭子「存心不良」

時候是秋天了、秋天給王百嫂帶來了悲運的消息：王百哥居然竟像葉子般死掉了、這給與王百嫂是何等的悲痛呀、眞的王百嫂當時曾哭得死去活來的

在喪事結束的時候、王百嫂親自向親友表明過、她說「爲保持丈夫的名譽、自已絕對要守節」當時有的人便不贊成、意思是王百嫂年紀青々的、守節不是一件容易事然而王百嫂是那般堅決的、又誰能阻止呢

果眞王百嫂、但有「孀婦應有的態度」了、竟連大門都不出、村中人談話裏、也常有贊美王百嫂的句子了

×　×

王三爺對於王百嫂的殷勤是日甚一日了、有時到王百嫂的房裏問起寒暖來、王百嫂厭煩得有時眞想要罵他、然而日子常了、終於會使王百嫂當作平常了

一天是春尾了、春尾是慵人的時節、早上太陽已經上了窗、王百嫂還睡着呢、身是仰臥着、被沒有蓋在身上

王三爺輕々的邁到王百嫂的屋裏了、他劇然上前握住了王百嫂的兩峰乳、嘴是狠々的吻着王百嫂的唇、那時王百嫂是在夢裏呢、夢裏是與王百哥這樣的、並且她向王百哥說：「親愛的給你吻吧」、話竟出口了、並且聲音是很大——王百嫂自已被驚醒了、看着是王三爺、王百嫂羞得不顧喊不顧罵、只是火紅着臉子

晚間王百嫂在床上憶起了早上的事情、又憶起已往王三爺的殷勤自已的心便忐忑了、繼着她又撅起自已一年來未有的事情了、於是她翻來覆去的、只是睡不着

王三爺又邁到她的房裏來、脚步是輕輕的、身上沒有穿一件衣絲、他劇然跳上王百嫂的床、抱住王百嫂、一王百嫂沒有喊也沒有罵、只是用手拒絕着

「我已經是五十歲了、你沒有別的來孝敬我、難道連肉體上的愉快、還不能給我嗎？並且你又是年紀青々的守節不是一件容易事、我爲完成你的節不得不這樣的！至於事情是只有你我會知道」王三爺的騙語、竟使王百嫂相信了、於是王百嫂任什麼拒絕都沒有了、只是綿羊般的、任着王三爺的自由

×　×

事情竟被外人發覺了、漸々的傳遍了全村、播在了每個人嘴上、村人談話裏、又有關於王百嫂的句子了

一天是初秋時節、午間王百嫂去與親家送一個南瓜、回來的路上、有一堆小孩子、每張都是訕笑的臉子、等到王百嫂走過去

「……掏灰……」

小孩子的聲音、是針般的刺着王百嫂的耳、王百嫂疾走着、小孩子的聲音竟送到王百嫂的大門

晚間王百嫂憂鬱了、是因爲想起了白天的事情、於是她又憶起在娘家「不名譽」的事情、丈夫對她的海諒、她又憶起丈夫死時自已關於守節的聲明、她又想起王三爺那不知羞醜的一片獸語、那獸般的舉動……

她覺着自已深刻的對不住丈夫了、自已已經不配叫做人、於是王百嫂哭了、哭裏是想着結束了這些罪惡

夜深時、天是陰沉了、空上沒有一顆星子、風吹着葉子響、王百嫂惶惶着、走出門、渡過一座橋、奔向一片松林裏、手裏是握着一條繩子

——一九三四春試作

想思淚（一）

警方

第一幕　斗室裏母子談婚姻

人物：李敬文（中學畢業生、年約廿歲）李母（舊式老婦、年約四十歲）王媽（女僕、年約三十歲）

佈景：初夏的一個上午、在斗室之中、設備完整、清靜雅緻

幕開：王媽手拿抹布在拭擦着棹椅、約過一分鐘、敬文自外入

敬文：（身著便服、精神頗振）嘿！總是這四五月的天氣、風暖氣和、令人的身體非常的舒適爽快

王媽：（住了工作、回視敬文）呀！少爺回來哩了？

敬文：（停住脚步）老奶々怎麼沒有在家、往那裏去了？

王媽：老奶々嗎？呵！這幾天可把他老家人忙壞了、差不多整天家在外邊、今天早晨吃完飯便出去了、還不知什麼時候回來呢？

敬文：（在旁邊椅子上坐下）有了什麼樣的大事、竟這樣的忙箇不歇？

王媽：（笑容）哼！這事情倒也不小呢！

敬文：（驚疑）到底是爲什麼事？

王媽：（作滑稽狀）哼！我要說出來、恐怕把少爺你樂壞了呢！

敬文：（心神稍定）什麼樣的大事、竟能把我樂得到那種地步？

王媽：我實在告訴你吧！在你串門的這幾天內、老奶奶已經又定了一位少奶奶了！你想！這還不是你快樂的事情嗎？

敬文：（大驚）怎麼！莫非說爲我定了婚嗎？

王媽：可不是怎的呢！

敬文：（不悅、嘆了一口氣）唉！……眞是……唉！

王媽：（心中奇怪）少爺！你聽了這件事、不但不快樂爲什麼還反倒發起愁來？

敬文：（低頭不語）唉！……

王媽：（勸慰）我想婚姻這件事、是人生第一件喜事、尤其是青年人最快樂的事情、但是少爺爲什麼竟……

敬文：（不耐煩）趕快住口、不要再說了！我不喜歡聽這個。

王媽：（陪笑）少爺不喜歡聽嗎？那麼是我說錯了、請原諒我吧！

敬文：那倒用不着什麼原諒不原諒的！只要你不再提那事

王媽：少爺一定是很渴吧！我去爲你燒壺水來！（下）

敬文：（依然發愁、取出紙煙燃着吸去）唉！……

李母：（自外入滿面喜色）哈哈！敬文回來了嗎？

敬文：（急忙站起）呵！回來了！母親

李母：（坐好）哈哈！我兒大喜了！

敬文：（故問）孩兒也沒有升官、也沒有發財、每天死守在家中、却是一喜從何來？

李母：我不告訴你也是不知道、老娘已經給你定了親事了、這還不是可喜的事情嗎？

敬文：（不悅但即冷笑）母親！我不是向你老人家說過的嗎？婚姻之事先不用忙我將來自有安排、再有這……

李母：（很鄭重的態度）得啦！往下再不用說了、我已知道你的心事、等着後來挑選一個什麼學校的畢業的女學生啦！或是什麼又漂亮又時髦的女子啦！哼！你要知道、老娘可是沒有在什麼學校畢業、也不漂亮、又不時髦、更不懂得現在的新思潮、什麼『社交公開』啦！又是什麼『自由戀愛』啦！等々那些時髦的名詞、但可也沒有作出像那些在新潮流中的時髦的女子們所作的那些洋穢汚臭的事情：看見這箇男學生長得漂亮時髦、金錢又充足、便與他戀愛私自苟合、一旦金錢欠缺遂即態度改變：棄掉這個去戀別的金錢充足的男學生、因此在報紙上便時常登載些什麼「失戀」啦！「自殺」啦！種々可笑的新聞、你說可恥不可恥、可羞不可羞！像那些女學生們、還有人格嗎？簡直說來、竟成了文明的妓女了！再拿最近的一個例子來說：你的哥々敬人不也是自已討了一個時髦的女子嗎？但自到你哥々死去以後、你的嫂々在那裏呢？唉！……（眼中落下淚來、敬文也用手帕拭着眼淚）好孩子！千萬不要拿錯了主意、況且給你新定的這個女郎、不但容貌美俊、而且舉動文雅、他們也曾念過幾年書、但也是詩禮之族、正好和我們門當戶對、所以老娘盼望你千萬不要把這個機會錯過、我的孩子、你好些的想一想吧！

敬文：（笑）母親！你老的那片心意、我已明白了、可是孩兒的意思不是那樣的、現在我才在中學畢業——只因我哥哥死去、我沒得升學、這已經停學一年了、我本想在秋季去考××大學、假若現在給我成了婚豈不是對於我求學的前途有很大的妨礙嗎？

李母：怎的！你還想念書嗎？

敬文：是的！

李母：唉！我親愛的孩子呀！老娘不是曾對你說過、不要再念了嗎？

敬文：我從此若不再升學、豈不是要廢學的嗎？

李母：那算什麼！無論怎樣還不是一樣的過日子嗎？咱家在銀行裏存了那些錢已經足用的了、還念書作什麼？

敬文：雖然是那樣說、可是人生在世界上、無聲無息的一輩子那是太沒有意思的了、至少也得使社會中一般人認識、在社會佔了一席的地位、那才不愧在世爲人一回

李母：唉！我那傻孩子、名利有什麼用處、再說爭名奪利就是像說一句話那麼容易的嗎？還有你哥々爲什麼死去那麼早呢！不也是求名聲求的嗎？剛剛留洋回來、才作一年事、便死去了、你還不知道嗎？唉！我的孩子！自從你父親在你十五歲死去以後、我便守着你們哥倆過日子、家中雖然不缺少錢化、但那趕上你父親在世時那麼好呢、不幸在去年你哥々又死去、這已經夠老娘傷心的了、倘若你再去念書、家中只剩我一人、多麼孤單、第二你再萬一有個好和歹、那還叫老娘能活在世上嗎？而且咱李家的香煙誰去接續呢？無論如何、老娘是一定再不能把你捨出去了

敬文：母親！你老說的倒也是理、但這是只圖眼前的安適快樂、人生在世上一回、這個機會假若錯過、昏々噩々的一生的了、假若把這樣好的機會實在是難得！那還不如不生在世上好呢

李母：無論怎說你一定還願意念書去？

敬文：是的！你允許……

李母：（怒）好！小寃家！還要我允許你作什麼？我要死去你便得自由了、我可也省心了！（將頭向壁上碰去）

敬文：（急用手抱她順便跪在地下）母親息怒罷！從今以後孩兒聽你老的話就是了！（流淚）

李母：小寃家你眞聽我的話了？

敬文：（低頭）是！孩兒眞聽你老的話再也不敢違背了

王媽：（提水壺進）喲！少爺怎麼跪在地下哭起來？（眼看着主婦）老奶々怎麼生起氣來、罰少爺跪在地上呢？

李母：小寃家念了幾天書、竟把老人不放在眼裏、竟把老人的話當作耳旁風、任隨己意！

王媽：唉！他總是年青、說到說不到的、作老人的總該饒恕些才是、快叫少爺起來吧！

李母：（向敬文）小寃家你給我起來！

（敬文起歸坐）

王媽：（倒水）都不要生氣了喝杯水吧！

李母：（喝水）王媽！你到書齋內將憲書拿來、擇個吉日子、好與少爺成親！

王媽：擇日成親？少爺願意了嗎？

李母：少爺願意了！

王媽：哈哈！我先給老奶奶和少爺道個喜吧！

（幕急下）

不統一的禮拜日（二）

綠失藍

話又說長了罷？今天是星期日、我爲了情願我們把牠作個同星期六那末愉快的日子、要你來玩！並且她又要安君去找小吳哂！還有、昨夜我們從靜村歸來、我們的張媽說：何桂英、劉芝嫚（又是一個名「芝」的女人）和她們倆同時進攻的那個姓邵的名提琴家們打電話說今天也來、那多熱鬧呵！那末我叫張媽去預備東西、在我家開一個追悼星期六（！）的會、我們要加勁地樂牠一下！自然秀芝和我作主人但是我要你作我自已的顧問！慶帮不帮她的忙、咱別管！我們這青年一群集在一起、一定將有個愉快地結果、雖然失了一個耐人尋味的星期六！陣陣抑揚地音樂、聲聲輕妙地歌曲中、我們這一群翩翩美男子婷婷花下人要盡勁地舞一頓、那「翩若驚鴻宛如游龍」一地形象、永遠在我們底生命史上印着罷！來啊！在這一週爲他人作嫁衣裳之前、莫空負了這星期六的尾巴的星期日！……

由於昨夜我們夜半時份才歸寓、知道你今天一定不能像往日般地早起、十點起床是頂早的啦、是不是呢？所以給你草這些字、讓小環搭汽車送給你、是你親手把這封信從她手里接到的嗎？

不說蛇足地話啦、知道我的意思就快來、和慶曼娜一塊來！我和秀芝分路約會你們在我們家里吃午飯（這午飯就是你們兄妹的早餐）快來、十一時半開！來、你們三個一同搭上你們的可容三人的歐得拜飛了來！我在弔窗旁下瞧着、歐得拜的嗓子只要在我底耳邊一吽、就要是你們兄妹三人來了！否則一定要罰你：一朵被淚水打濕了的玫瑰花呈在你的面前——但是你能使我那樣失望麼？……

嘴里的紅頭機關一縮、又是一陣污煙、那五分長的「長城」就被噴到地板上、它正要發動那星々的怒火、對方斯地一鞋底就告了勝利啦！緊接着司徒芝發了一下肩膀、那第二口稀薄地飛煙便帶出了一句：

「老王！」

老王沒有應、却正是他端了一盆洗面水進來、

「這封信是蘇家小環剛才送來的麼？那末她還沒有走麼？……」

「不、一點鐘前就送來了、她早就回去了」

「那你一點鐘前怎麼不來叫我起床？」這一句的語氣硬了一些、緊着的面皮上的眼睛死瞪着、顯然是怒了一些

但是老王依然那末從容地微笑着：

「因爲昨夜你回來得太遲、所以我希望你能多睡一些」

「這倒是你的好意啦！」兩隻手高過頭頂、挺起胸脯蹺起脚尖、一個阿欠就呼出了一口長氣、這氣、趕走了他的那無味之怒、

「橫豎今天是禮拜、不到局辦事、沒有什麼事的」老王一面疊着被一面又搭了這一句、

「你怎麼知道我沒有事！」剛剛失去了的怒火又襲上了他底眼睛、

老王不言語、

對方不接受他的怒火、他便轉變了方向、要把牠發洩到面盆裏去、於是「撲赤撲赤」地就洗起了那個寬濶的臉——畢竟那怒火是火、抵不住面盆裏的水、三把兩把就消盡了他底怒火、

毛巾蒙在他底面孔的時候、老王出去開着門響了、

「回來、」

老王掉轉腦袋、隻脚揷在門外、

「二少爺和少姐都起來了吧？」

「早都在後院里打庭球呢、直等你起來吃飯……」

「嘎唧！嘎唧！」前庭又飛來了一群雀、聽得了它們底聲音、老王又聯想起了曼娜小姐底那雙白嫩地小手——和妓女底一樣呢、那昧兒！媽拉巴子地眞香築人！老王曾去過平康里、摸過那里姑娘底手、在司徒宅也曾接遞物件中觸過了曼娜小姐底手、所以他對曼娜小姐底手的批評是經驗之談

「哦！」有如發見了有猫的老鼠、那個魁梧的個兒、丟了毛巾就奪門而跑、順手把拉了老王一下、老王支持不住地歪了歪身體、就和狂風里的樹幹一樣

——大少爺眞有勁！媽拉地怪不得秀姊姑娘老找他……但是安君先生却不結實、常常有病、幹嗎我們的小姐也喜歡他？我比他有勁多啦……他們是一線地門戶响……老王弔郎當地收拾屋子時想這些鳥事、

「我想平兒、平兒不想我……那家妓、不愛你、浪當一個浪的當、當當浪的當……你把那……」

門外飛進來一個聲音：

「老王！」

於是打斷了他那浪的當

×　×

老王拿了一把二尺來長的鷄毛撣子摤摤差事地拂去了那科學的產兒歐得擺上的一層細灰、就把子向後一擺、兩腿跟着一跨、作了一個登山式、在陽光照耀下的飛塵里就唱起來了：

「催馬加鞭往前衝、不覺來到……」

一陣黃鶯和黑熊參雜的笑聲從開了的門裏放了出來司徒弟兄和他們的妹子跑了出來、

「老王這麼大、總是忘不了鬧！」芝跨上了歐得擺的前座、

「把門外作戲台、不怕人家見笑！」慶也附和了一句

「可不是！孩子似的！」曼娜姑娘笑着和阿哥取了同一的論調

兄妹倆並肩而坐、前面是大哥司機「特」地一聲、老王眼前起了一陣白煙、他剛要移步再看一下小姐的嘴唇時、那兄妹三人已經飛去多遠了、

——媽拉地、在父親的機關裏掛了個職員的名、能做什麼事！男的就找秀家姊妹、女的就找安鳳姑娘的哥哥！這鳥事就是他們職業的化身啦！特別是那個曼娜、她等等地裝飾、眞和拉漢子的野雞的那麼迷人……

……還說我是孩子呢、鷄拉地如果我不侍服你們而有了錢的時候、她那妓姐怕又要叫我是爺了！但是她事實不是街頭的野雞、平康里的妓女啦……

似乎是失戀中的怒火、在老王的心里燃着、插進院中的脚步重、青草地上歌舞的小小活物吃了一驚、「嘎唧嘎唧」地就歸了大……

——哦、雀兒說得好：這和野妓異曲同工的曼娜一類原是「家妓」呢

嘴角啣着煙頭、老王四肢漫散地彎在沙發里呼嚕呼嚕地大吃黃粱的時候、是那溫和地太陽剛剛和位置在司徒宅前的禮拜堂屋頂的那十字架的左枝接上了吻

怒

朱嬰女士

說來倒也奇怪、父親爲什麼更加嚴厲的嗅罵了、特別是昨天夜裏簡直令珍說不出來她的苦痛與憂傷！

這是太陽賴洋洋的向西山懷裏、人世上的炊煙、密藏在叢林的枝頭之時、珍正對看斜陽溫習他那日裏所學的功課

六月的天氣的確令人有所陶醉、綠柳和風、說不盡造物的上帝安佈着這般的奧密淡々的西陽被一些輕雲衛護着、彷彿一幅美圖

珍的讀書聲、與那枝頭的鳥語、好像彼此在談着傷心的細語

她我們不要用什麼讚許的詁來典型她、只要你看她對于課業的用心、她可以說是個捉著人生的少女了

她擡起了頭、向天際看着晚歸的老鴉、她的心田、又不知在這美景的下邊又生出多少的感懷！

她微微的把手撫在髮上、這一絲々的烏髮、便作了她走入煩悶的亂網、引入愁鄉的道途

正在這個當兒、王媽走進來、笑迷々而和氣的說

「小姐！老爺太太請你過去有事商議」

「甚麼事、王媽？」她側過身來問了這一句、手合着看的書

王媽的笑、是多年的老經驗上的慣術、因爲這便是解決飯碗問題的好辦法、所以王媽笑了、在笑之中、又帶着不可思解的特笑形態

「豈敢偸聽老爺們的重話你問我、小姐不如自已去一定可知道的」王媽的話、有時連老爺都得白白吃下去、不知她說的用意、她的老經驗死同一把鋼刀的一般利害

珍出去了、當走到父親門外邊時、一句話迎她送來

一假如珍不允許呢！又怎麼辦、她聽出是母親的探問

一嘿！了……得、不允許我有辦法！一聽就知是父親的暴燥粗莽、一珍終于心坎上抱着無窮的猜疑走到母親身旁坐下了

王媽隨手倒了茶給小姐、父親在屋中暫時寂了一會、地上來回徘徊着雪茄煙抽的特別得意、忽然向珍的母親說

「把事情告訴珍知道、以便好辦、我到那屋去招待他們去」

「不你說吧！」珍的媽媽推辭了這一句

『那你說又何妨呢！我去招待客去』一說完一搖頭走了

珍由于父母打着糊塗語、她注視着媽々的行動、忽她而站起來拉着母親手問着道

「媽々！什麼事？是關乎我本身嗎……」

母親把一時難看的老臉轉而溫柔、可愛、笑迷々的說道

『珍兒、媽々今天對你說件事總得你允許才是』

珍的心錯亂着、手緊々的握着說

「媽々說吧」

「好孩子、媽々由小就疼愛你、因爲偏疼你不知你哥々身上留了多少的創痕、今天媽々要向你說說了你總該聽」母親慢々拿起茶杯、輕々喝了一口、王媽在遠處偸着笑

『快說吧！媽々、什麼了不得的事？』珍是少女、忍不了這些的圍繞迷蒙話

一孩子、媽媽不會騙自已骨肉、你看你的哥哥那般的不成材、你爸爸又一年比一年衰弱起來、雖然咱們家中現在能維持現況、然而爲了將來、你爸爸又不知費了多少苦心來想辦法、孩子、自幼你就聰明當然不忍看你爸爸老來吃苦啊！……一母親說着停住了拾起一支煙再吸着

珍左右思想、心窩深處、不知結了多少的苦悶！他的桃紅面上立時塗上一層黃沙般的狀態、她又注目覷了母親、母親正在可憐的等造回答

『究竟什麼事覺得媽々般的苦是？』她便坐下坍在媽々懷裏、手緊緊的同媽々手握着、眼睛不轉移的注視媽々的瞳子

一咳！我告訴你呀！……

……一說了這一句珍起來、媽々眩瞅了一聲

一怎麼樣她媽？……人家等着呢一父親邁着大步、進來大聲的問

珍有些驚惶了、因爲終久不解內中情故然而心要碎了

「忙什麼、我還沒有說呢」媽々給了一個問話的失望

『呵！……怎的……爲什麼不說呢？老死腦袋骨、不知人家等着嗎？』父親有些不滿意了

屋內立刻緊張起來、老掛鐘也匕々的敲了五下、僕人在門外聽着聲音

「爸々！什麼事、給我講吧！」珍向父親問了這一句心中却百分的恐懼！

媽々低下頭、像呆子一般的不作聲、手中香煙幾乎要燒手了

一好、你們不說、我說吧孩子你也不小了、該找得人家了、爸爸天天愁這件事、現在好在有一個相當的對方了……」剛說完、珍搶着問了一句

「誰呢？」

一提起來、眞你有福氣、咱家上至萬萬年的祖宗、也沒有過、人家現在比咱强得百倍、有洋樓有汽車、金銀鋪地、珍寶製衣、你還問什麼誰呀！」說着笑了、緊抽了幾口煙！

一是啊！人家可好啊！」媽媽也抛了怒容、遂就一同的來讚許、

一爸々、你老不要難爲我我的婚事要我……」一珍說着低下頭落淚了

一怎的、死了頭！……」拍棹大罵起來

一我誓死不結這個牛馬式的婚姻！」珍忽然强硬的說起來

「吶！怎的反了呵！好個王八羔子、我她媽老子話不好聽」一氣的了不得了、把媽々吓的抖擻々的

珍轉身要走、爸々嚇一聲道

一雜種、你他媽眼中沒人了……回來！一

一爸爸、我不受這種買賣婚姻拿自已女孩去換榮耀！誰給他做姨太太吶！……你願意我可不……」一說着走了

老頭子氣得昏了、黑聲宛似海中的怒浪狂潮、老婆也急溜溜的走了

一呵！都走了、好、叫我老頭子見閻王爺！」一手槍由懷中掏出了、氣急々的走出去、口裏咕着

一好東西、我要你的小命……！」

——一九三四、三、三日

~~~龍沙齊魯小學~~~

芝罘之春（六）

令哲女士

我還要說：在我們新造愛的這一期中、如你不愛我了我也滿意……你現在的年齡正在需要愛情、你不滿我而和旁的女性戀愛、我決不忌妒地批評你、還要努力的幫你們的忙、因爲我和你是很要好的朋友、明瞭吧？這是我對你的希望、唯一的希望思索後再答我罷、我的好朋友！

我希望在現在這暑假中、你不要像寒假中那般的傾心於我、你不要騙了你以前的愛人、使她悲哀、我勸你想想自已失意時是怎樣的苦痛一便要爲人家想想……說了這一片、其中的意思你也明瞭了吧、我這學期竟不常給你信、是因爲我知道了自已披在身上的一個於良心過不去的罪衣、我不該破壞你們的愛情、不該自已作着使人家悲哀的事！我的良心決不是殘忍過去的、請你放心、我今後決不破壞旁人愛情的！作這事的人就是莫大的罪人、那不是「人」類所應該作的、凡作這事的人、就不配在人群中生活着、你明白了我的意思吧、我因爲每天看到你悲哀的狀態、不得不告訴你這一切、請你以後要和你的愛人去培成你們的情花、好！請你不要給我信

如你悶了時、可以看看小弟的像片、它能使你造成一種美麗的理想

我的像片、在暑期中寄給你也或許、我自已的事、你何苦又那麼偏偏來難爲我、你不要向我陪罪、我還是求你饒恕我、造成你的悲哀、破壞你們的愛情、在過去的一切、既然你把你所作所說的當做落花、當做夢、那麼我所作所說的、也要當做夢般吧

是、我們過去的一切、已如我們在甜密的夢中生活了一般、今後我們各自另開始行走我們的光明大路罷！

××！在校中最後呼你一聲「××」呵！

×　×　×

你爲甚麼又要送我東西、我眞對不起你……不過你眞正送我、我又怎能不收、所以我將牠留下

你的照片、我將牠好好的保存、作我的人生史中的一個深刻的紀念……我說的話你明白吧、既是我們作愛人這麼許久、每人的心中當然要存一個莫大的印象、這個我們別離後也是永久忘不掉我願你作我永久的好朋友生命史上是很有相當的光彩我被迫作了旁人的愛人、或是爲自已××着想而愛了別人時、你當怎樣？但我不願辜負你、仍作你的好朋友

我在最近拍了兩個影（整身的和半身的）願送給你作一種紀念吧、但不知你是否願收、許我拿給你嗎？

我的祈禱

禮拜

霞：謝謝你、給了我這樣的信心！

我從人生道上、踱入這幽的墓底、不知是幾許時分了、每從夏到秋、從秋到冬我只是在倉冥的墓底、摸索幾延微弱的斷續的呼息、幾度春風吹來、依然是深鎖的心哟、那會感到絲兒春意、天上沒有星々、這永恒的夜！

我是曾經搏鬪鷲鷹的小鳥至今還是四肢無力、遍體鱗傷、有時也想振翼奮飛、然而翩羽零落、四野深深、我是個待決的囚徒

是昨夜、曉風吹拂、吹拂我殭的顏面、破曙之前、賴陽光閃灼、我從錢塘江畔斬斷了囚關、永別了我深霧朦朧的故鄉

這里是海風怒嚎、海水瀾嘯、這里是黑煙繚繞、煙底上依稀有陽光幌耀！許是神明感召、啓視我惺忪的醉眼的鼓蕩我凍凝的血潮！重新喚回我逝去的青春、重新握起我埋葬的生命！

當輪舟載我東行、邂逅了我當年的友人：那半年不修的頭髮、那襤褸的單彩依然顯露出當年堅毅的靈魂

雖則只是五個嚴冬、四個深秋的別離、我却已這般消沈這般頹唐、而對我們這自然的戰士、怎不戰慄無顏！人生原是萍水飄逢、敘也偶然去也忽忽、我們且攜手偕遊我們得亢奮高歌、願有天涯重敍

到這兒又是一月、有時我徘徊浪速町上、有時也躑躅的老虎灘前、然而這潮湧似的人海、畢竟是這樣凄涼、這樣的孤單！在靜穆的臘梅時節、我神遊似的闖進一所偉大而燦爛的墳墻、這兒又是一個模樣、有鬢影花香、有朽骨枯腸、有橫陳擺動的殭屍、有無數人類的嫩芽、推上了這灰色的屠場！

朽骨也許能化爲神奇、莽々沙原也得陳出明珠、那繁々星星、看吧、正是人類的精英、閃灼着未來的光明！

霞：請展開你玉潔的聖手把你的友人提携、引向那光明的前程、你偉大的女性喲人類的精英請你允許吧讓我呈獻這一顆熱烈赤誠的心！

盲者（續）

秋石

停不住落到我的脚旁發出微微地聲息！李君也背着手是低下去、似乎是在看每個落葉的着地點、有時從我的脚看到我的腰、再把眼光向我的面部滾一滾、同時我正在望着他、只這樣對一對便又分開了

一一宗事情、必須由心理過一過、只任着情感作去、那可不成一這是里君稀有的意見、一邊說着一邊搖動他的頭部

一是喲！是我的過失！一我似乎對自已抱一種憤恨

「你沒有做到地步罷？」李君似乎還存疑問

一我已盡我所有的努力了！」

『現在怎樣？』李君問

一他只是不肯跳上岸、捨不得從沉醉的夢裡醒轉！他在疑惑我和怕我、以爲我在害他一

一好好一所園地、無人照顧、偏長着荒草、看不見可吃的菜、看不見美麗地花、只令着善心人看着嘆息吧！

一李君在嘆息了

一還是等他走到日落、那時許能知道不對路了一

「對了他預備着吃苦呢、任着他吧！」一李君替我發出了結論

一老鄉！不用替人擔心、誰把你引到這條路上？你自張羅了一回、哈哈你是盲者喲！一里君雖然發出笑聲、然而我知道也在含着一部惋惜的

我再不出聲、領受了里君賜給我的尊號

天上的浮雲、向南移動了樹上落下來的葉子、此刻是加重了聲息

一九三四、二、一於瀋水

曉光

列巴

蒼茫色的曉光飛迸響亮……

××××

晨鳥啼徹五更雞、

曉光伸出來她那聖潔的玉手

向人間指示那光明的前途！

得着美麗光明的新生是早出睡鄉一步的人們、

繡滿了薔薇香的高樓呈着呆氣的面龐、

冷霧漫々的柏油路上飛輪奔騰的人力車夫、

任生命的尖站上吶喊呼嘯！

那處賣報童子的身旁是丁令東當！

××××

曉光你是藝術的寵兒、

照穿了人生的迷惘、

乳白色的霧帷裏吐出少女的芳香、

輕盈的靈霞都造成光明現實的徵象、

梳人靈魂的曉風爽快心屏、

詩一樣湧着的白雲在悠然飄揚、

××××

浪滾不息的潮水聲是晨鐘在響、

渤海的浪濤裏有一個小船在漂蕩、

孕在風吹浪打裏勇敢前進、

要光明却不好靠人家、

××××

醉鄉裏的人呀醒醒吧！

太平洋上血花澎湃的曉光已在悠揚！

消泯了晦暝層々濛々的迷霧

祓除大千世界的昏黯、

神秘的天空一片神韻盈洋、

煥爛煒々的曉光更是明亮

××××

青年的藝友們不要失望！

工作吧不可逡巡在這個時候

勿爲那昨夜的惡魔殘夢而惆悵！

曉光已迸發出新生的嫩芽、

追！追！追！追吧！

不可彷徨！

我底夢

茅塞

非非社

幽々曦光照着凋零的荒原

悽々的銳風刮得天昏地暗

頽敗零落的農田、有誰知

確架成了嚴美的骷髏山！

班々的血痕、朵々的荊棘

都是骷髏的誠懇侶伴

他們時々頌讚死的勝利

他們刻刻漫罵生的厭頽

這是在我底夢中所見

三四、三、一瀋陽文會

編輯室放出

治宇君：請將尊通訊處示知
~~~

錦縣

四犯一百二十餘人 均蒙大赦釋出
典獄長捧聖旨傳達聖意 皇恩浩蕩每犯賜金一圓

滿洲國肇建甫逾二載本諸王道施德佈政惠及全國刷新吏治整頓官箴除苛捐暴歛以輕國民之負担築路線以便交通設電所以便消息靈通施連坐杜匪類潛踪施保甲保衛地面種種善政不一而足舉國民衆深感執政仁慈知遇施恩共登袵席過稍饑饉而施優濟遇豐年而慶大有一般民衆由於舊軍閥淫威鐵蹄下而蒙英明之今上救渡於水火中步入新國共樂度新歲月矣各感於莫銘以致舉國三千萬民衆一致擁護仁慈執政即皇帝位當於三月一日實施帝制矣舉國臚歡共同慶祝同時改元爲康德元年大赦囚犯所有赦免人犯賜予每人國幣一元以爲出監歸里旅費需用聖命即於登極日頒布國內各省市縣檢察廳及監獄錦縣奉天第六監獄飯典獄長遵從聖意將應赦免之人犯逐日釋放外併宣讀聖旨及傳達聖意併訓誨各犯本縣赦免囚犯男女計共一百二十三人被赦人犯得恩金而復脫囹圄深沐皇恩欣舞嵩呼萬歲遂各就途謀生矣足見皇王有道民安樂君王有粮賜民食誠哉滿洲帝國三千萬民衆此後深賴皇恩之惠及矣茲將赦免人犯姓名誌左

齊忠林 何德永 徐海山 王耀東 楊鳳山 王玉全 曹恩 高朋祿 郭清祥 李元桂 蕭洪春 方如和 杜振路 蔣德成 郭秀峰 王國維 張廷玉 高奎 傅榮久 趙成子 郭脖子 楊奉璋 任連璧 趙漢臣 張樹林 喬洛鳳 袁貴眞 寇占海 寗永增 徐輔臣 楊德山 杜李氏 王秀峰 齊中海 王振元 田少先 李佐臣 張福靑 王必三 王鐵僧 寗玉山

陳海橋 馬仲田 李長富 王樹田 張玉山 閻化民 田向陽 張賀春 朱盛齊 張瑞三 商中林 楊景華 吳俊泉 路實雲 朱紹崑 韓廣福 劉純海 王洪奎 郝成光 劉秀峰 劉宗漢 趙品三 張繼銘 劉敬齋 趙殿藩 王玉麟 王秃子 安魁生 趙春鈴 崔志遠 郭廷輔 劉玉山 吳振東 王振東 趙國祥 孫鳳元 呂廣財 李桂林 邱成 李永富 何濟民

劉秀峰 韓化民 楊順芝 金廣文 袁鳳海 晏廷璧 李廣臣 王鳳有 王德成 趙發林 李瑞亭 高振元 樊作魁 劉順 郭敬民 薛慶 陳英 李雲生 牛世榮 郭秃子 崔玉林 孫慶蘭 周桂堂 張成林 楊在洲 金殿奎 劉玉山 崔振聲 杜任氏 張蔭廷 李王氏 劉振學 馮雨公 杜長海 王國成 牟立權 劉玉崑 張新齋 孟蔭棠 才廷俊 潘德富

以上共四犯一百二十三名云

海邊警察隊 于船長盡職

海口鎭海邊警察隊第七號巡船々長于海峰氏自任事以來對於自身任務克盡厥職不遺餘力對於保護船隻陸地治安尤屬特殊注意茲由海面封凍以後停止海巡工作專事注重陸防自入冬以來迄至現在晝夜率同警士巡邏下卡地方賴依治安近又鑒於三月一日皇帝登極地方治安關係重要于氏預先招集全體警士深加討論以地處海邊恐有不法思想擾害政體之憂慮必須十二分努力嚴厲防患於未然自討論後按議決預防手續加緊工作已奏平安度過大典之日地方安謐無驚人皆稱羨云

登極大典日 車票減半價

錦縣奉山路全線遵於皇帝登極大典恩施行旅適於月之三日早六點火票價減收票至四日早六時停止亘二十四小時皇恩浩蕩澤及客旅王道政治恩及國民可謂無微不至矣

收繳民槍 九署開始

錦縣城廂自衛團自解散後將所有之槍械盡數繳收歸官而商民槍械延而未繳突於月之五日日官憲通知滿方官府限於月之十日將城廂商民各戶之槍彈盡數收繳警察分所通告各槍戶唯命是從但不得違匿一般槍戶依限繳槍不知發交槍價若干一俟槍械繳齊定豫相當之代價云

指導官堪盡厥職

洮安警務局指導官松本氏自到任以來對于警務之指導不遺餘力近鑒地方安謐爲訓練警察計特訂每日出操一次以資訓練而習勞苦若該氏洵爲勤政不怠也

著名的匪首 東來順被捕 解送縣署訊辦

月之二十日本邑四區自衛團在白音叁海屯郭姓家捕獲著名匪首東來順一名原名陳明順山東人年三十歲附有輕機槍一梃子彈若干粒一並於是日押送至縣解送警局審詢明確以備送縣法辦云

泰來

警務局佈告禁賭

泰來縣警務局侯少伯値此新正之際商業停辦人民休息此娛樂多以爲賭博消遣非爲正當輕者破家蕩產身敗名壞者流爲盜賊胡匪警務局長有鑒於此昨以特貼佈告曉諭一般民衆告以賭博之利害嚴行禁止違者必重罰辦決不寬恕云

馬署長愼重防務

泰來城區警察署長馬貴連蒞任以來矢勤矢愼對於勤務異常認眞時値春節已過市井繁雜恐不良份子藉端起事每晚間偕同外勤實署員親自檢查各分所卡崗及娼寮旅店等處晝夜奔忙悉心籌劃維持治安若馬署長者可謂商民之保障矣

吉林

余田科長注重公務

吉林稅務監督署總務科余田科長日前親到各科按出勤人數査點有無缺勤者以免有誤要公足見該科長注重公科務各辦公人不勤愼克盡其職云

教練生實彈演習

吉林警察官教練所學生等均佩幸武裝于日昨由該練官領前赴西關山東義地空隙地方實習演彈即在是日下午二時

洮安

訓練警官 畢業歸來

本邑警務局選送赴奉警廳警務訓練班之學員王惠民王金鐸二局員自去冬入學以來迄今三月矣於月前期滿畢業歸來照常服務將來洮邑警政前途必有一番大建樹及改革云

双陽

擧國同慶大典
官民與高采烈歡呼萬歲

双陽縣三月一日執政即皇帝位本邑縣長馮蔭樹對此大典慶祝儀序前已飭總務科籌置準備大致現已就緒在縣公署門前搭牌樓用色布成四色花中立紅地金字匾額書萬壽無疆四字至慶祝盛典會場假東山學校運動場中搭彩台一座東西搭牌樓門兩座四周布圍欄亦統用色布紮成花飾非常美麗極壯外觀以備官民屆時同慶因二月二十六日新皇帝壽辰由縣長馮蔭樹主辦同參事官指導官並軍警文武各機關法團首領民衆等全體就東山慶祝大典彩台懸掛新帝御影群衆入場擧行慶賀茲將慶賀禮序誌左

一、官民一同入場 二、開會 三、揭揚國旗奏樂 四、向國旗敬禮 五、合唱國歌 六、主辦致詞 七、向御影行三鞠躬禮 八、三呼皇帝萬歲 九、燃放西炮 十、奏樂 十一、全場高擧國旗呼聲振動天地行禮如儀後並作歡忭遊行當日參加慶祝並希觀者總有三四千人頗極一時之盛由此推之將來大典較此隆重並辦有秧歌高蹺旱船等玩藝況街市商號住戶都懸燈結彩藉表慶祝三月一日皇帝即位大典在全國歡忭雀躍中同時又爲三千萬民衆翹首以待之佳晨惠然來到本邑慶祝大典經縣長馮蔭樹以事關曠典儀節極爲隆重等備諸切已告完成慶祝儀式之盛大爲歷來所未有足知爲天與人歸此慶祝大典之佈置已如前報茲將當日擧行典禮儀序並經過盛況略誌如左

本縣慶祝與新京擧行盛典同一時刻是日午前十一時縣長馮蔭樹率領部同全城文武各機關法團首領民衆等齊集東山大會場擧行次序

一、官民一同入場在彩台下肅立
二、開會
三、揭揚國旗（奏樂）
四、向國旗敬禮
五、合唱國歌
六、主辦者致詞
七、遙拜
九、來賓祝詞
九、向御像行三鞠躬禮
十、三呼皇帝陛下萬歲由主辦者首唱衆隨之接呼皇帝陛下萬歲
十一、燃放炊炮（奏樂）
十二、場內全體擧旗高呼大滿洲國皇帝萬歲
十三、化裝遊藝演劇表現官民愛戴皇帝之熱誠
十四、閉會

當此盛典群衆畢集無不欣喜樂色以爲眞主出現萬民將享幸福到場參加及往觀者男女人數總在萬餘名頗極一時之隆大典禮成後作歡忭遊行由馮縣長導領各機關團體樂隊團體魚貫而出自會場起軍警團隊學校男女生等部手擧國旗結隊遊行雜藝尾隨市民團觀街爲之塞況各機關並商號住戶等門首一律懸燈結彩高揭國旗加之過街旗懸空橫懸中書普天同慶字樣洋洋乎寬廣平坦三里許之東西大街旗燈相連輝煌奪目又太平歌高橋旱船等玩藝演唱眞是樂聲悠揚旗幟飄舞婉如長蛇沿街舞蹈遊人擁擠到處謳歌歡騰之聲不絕於耳而警界當局對於維持秩序異常周到所以在萬衆歡慶會場未發生半點波折外賓觀比羅熙景象皆抱十二分之歡喜是夜燈月交輝婦女雜遝遊藝會充滿街巷笙歌繚繞鼓喧天活畫出一種萬人空巷慶祝昇平氣象足見執政稱帝上合天心下慰民望朝野臚歡擧國同慶誠屬聖人在四民安之兆可議千載難逢之盛典又可謂空前未有之大盛況

△大典後賜宴

三月一日爲執政即帝位登大寶之佳辰上膺天眷下慰民望擧國同慶萬衆歡心其熱烈之慶祝固不待言本縣政治當局頌奉上憲傳命令上御極大典亦擬賞賜餐遵令即通知應受賜宴之各機關並紳民領袖等二日正午在縣公署擧行祝賀賜宴斯日各機關紳民領餐人準時齊集縣署會場擧行典禮程序如左

△賜餐次序
一、官民一同入場
二、開會
三、賜餐致辭（主辦者朗讀）（縣長）
四、賜餐
五、三呼萬歲

賀典禮畢即在客廳設宴群就席當時有五鄕新安堡選迎之敬老當時明者此人年已八十有四鄕望德隆經縣長派人迎接到署列餐席間馮縣長同參事官親爲執爵致敬當延問以家況及民間疾苦用申敬老尊齒之至意歡聚一堂宴罷大衆復集會場由縣長率首向新帝御像行三鞠躬謝餐禮畢解散出署至鉅縣較遠應受賜酒之機關不能即到者統發給酒費令其各在任地同時亦擧受特恩似此皇恩浩蕩之盛會辦賜餐以符雨露均霑而期實人生難遇可謂幸事也

臨江

縣長劉維清君於二月廿六日（即古曆正月十三日）因新國第一世皇帝萬壽之誕晨特招集各界領袖齊集縣公署祝賀皇帝萬壽之誕晨擧行遙拜式並朗讀其文曰魯殿書雲光被四表魏宮量影聖壽萬年開壽域於中天仙桃生色耀春光於南玉液流芳聖德則大得位得名而得壽龍顏常駐壽國壽身而壽民蓬島賀客偕來上林瓊花齊放敬獻玉觴向紫微之座遙望金闕跪上南山之祝

登極大典之慶祝臨邑設空前未有之大盛況並向新京拍電祝賀

長撫地區司令李公壽山縣長劉維清爲慶祝我新國皇帝登極大典於登極前數日即議商合辦籌備大典委員會簡章街市之設備沿戶之懸掛國旗遊行之警備各有專人早已詳誌本報惟是日天未明亮國旗飄搖各市民不謀而同的早餐於國旗飄搖之下齊集縣公署禮堂不但院內爲之滿即大街之上亦是人山人海於十時許司令李公頂冠國家大禮服威風凜凜於縣署門首下騎步至禮場是時場內商民雖有五千之多而秩序井然時經娛樂股敬辦之龍燈獅子排列牌樓左右男女各生及民衆各按次序排立於十一時即振鈴開會各來賓及外賓均行入場吹奏國樂合唱國歌升旗遙拜畢經縣長朗讀賀電曰慶賀我大滿洲國第一世皇帝登極電文曰天命攸歸國體更新民心愛戴帝業告成執政聰明天亶於大典隆重之中一朝而登實位順天安民薄海歡騰乘風雲之盛會奠國基如苞桑世世相承常萬代此誠千載一時也厥復友邦提携永保東亞之和平滿洲獨立外交力保主權堯天舜日之庥新開帝之紀元行政本乎王道海晏河清之瑞皆可與我皇帝登極之辰預卜之也臨江縣長劉維清率全邑跪賀云云司令李公及友守備隊帽耳山守備隊長均有賀辭因篇幅關係不及備載於午後一時慶祝畢遊行時市民各執國旗已達數萬街巷爲之滿龍燈獅子高蹺旱船已無插足之地歡呼沸騰之聲充滿宇宙幸經警備股派隊維持始能開道遊行全市於四時始各回餐當晚提燈會遊行云

觀慶祝蒸食被竊

本埠於慶祝大典之各居民男婦老幼均皆上街觀瞻之時適中小偷之肯要該小偷乃作入幕之賓至各居民房中翻箱倒篋將其過年所備蒸食等項竊掠一空本埠牛馬行街曾被是害者數戶云

延吉

五合公發現共匪 富戶幸未被綁
警隊休息中聞警即開槍 共匪未入院逃向延吉崗

丝据確悉本月二日午後四時許五合公地方突然發現共匪二十餘名將該處電線割斷擬綁該邨富戶盛某適逢盛姓家有橫道子警察隊四名休息該警聞知匪將入院即時開槍射擊先發以制人之計匪聞內槍聲甚急不知底裏相率向延吉崗方面竄逃而去云

瓦房店

提倡種植牧草 縣署之通令

復縣公署訓令各村公所文云爲令遵事査牧草一項用途其廣爲家畜飼料中最重要之品亦果樹園內不可缺少之植物蓋牧草生長甚速滋養最富每年收割約在二三回以之晒乾貯藏並可供冬期家畜食料而其草細長尤能含蓄水源以防水患故低窪地以及山坡傾斜等處種植牧草均屬相宜茲本署爲提倡起見凡各村民戶有希望種植牧草而無種子者願爲代辦購買種子一升（日本升）不過金票五角每畝種量約需三升至播種方法及收割手續必編成淺說分發參照仰各村長傳諭界內如有願購牧草種子者限文到十日內依表塡報以便代爲購買云云

全隊始行回所云

九台

恩赦四犯 四十二人

九臺縣長谷金聲氏奉到皇帝登極赦令後於三月七日將獄所囚人分別輕重案件開赦四十二名每人給國幣一元由縣長懇切訓諭各囚咸喜形於色可謂皇恩浩蕩惠及囚人云

吉海添日籍職員

吉海鐵路局茲查有小山長三郞堪以派充職員在工務處工程課服務該員業已到差云

八面城

木局被盜慘殺案

本鎭三盛公木局於年關舊歷二十八日晚十一句鐘時早已閉門衆櫃夥盡皆息燈而眠正熟睡之際忽聽櫃房响聲一發該號楊掌櫃將要起視有步匪二人各持鐵錘闖入屋內並未分辯照楊掌櫃頭部一錘腦骨崩裂擊碎立時殞命有櫃夥見掌櫃喪命意想逃跑亦被匪一鐵錘擊斃衆匪見櫃夥皆伏於炕上遂按屋搜索計搶去大洋四十元煙土三十兩搶畢二匪逃逸後櫃夥立時報告警署追緝因天夜昏黑未能捕獲云

開原

毋姓亦被匪搶 損失千餘元

本鎭因大典各商民私有槍枝均繳於官府保存以防未然於三月三日晚五句鐘時有步匪五名乘隙闖入順城縣毋占鰲家中持槍向該逼索錢款等計搶去大洋一千四百元金鐲子七個金手鐲一付皮襖五件單夾衣服二十餘件搶畢衆匪逃竄遠颺當時報告警署派警追捕並未查見踪跡云

淸查戶口之資格及財產

開原宮內參事官岡部爲官因奉天警務廳對於淸查戶口已三令五申在案故應特別注意茲於日昨令警務局轉知各百十家長調查所屬住戶之財產資格及收入量數按表造列早報備查限約數日內即可辦竣

孫院長留籍治喪

開原地方法院院長孫鴻卓前於舊歷年休假之暇旋里省親茲尚未返據云因老母病故特治喪服孝以表哀思而法院庶務員日前搭車趨往致吊藉資助忙一般僚屬紛致弔儀以表哀忱云

地方部飭查戶別

瓦房店地方事務所現因管內商民屢有移動而戶數割之消漲殊困難茲欲統一規定而免紊亂起見特於日昨飭員詳査以侯調査完竣必另行規定加一增削云

普蘭店

岡田翻譯升撫順

普蘭店警察署岡田翻譯任職以來頗得上峰信任今不想奉到廳令榮擢撫順警署消息甚爲欣賀岡君奉令後即於本月五日午前九時乘急行快車前往就任當岡君發駕時有日滿知交要人蒞站歡送云

山城鎭

宣傳委員之來去

新京協和會中央事務局小澤開策委員奉天協和會地方事務局矢部仙吉事務長奉天全省商聯會川村完嗣顧問奉天協和會辦事處胡耀先主事奉天警備司令部戴元參謀等四人於七日下午乘車蒞鎭下榻於鎭街協和會辦事處當即通知各機關及一般民衆訂於五句鐘齊集街內大同茶園開講帝制實施 大會屆時各界人士咸行到會約千有餘人首由鎭街協和會辦事處小原主事報告開會宗旨繼各講演員先後講演帝制實施之意趣與找滿洲國三千萬民衆之福利全場掌聲如雷聽講者頗得一種良好印像嗣有鎭街協和會分會長李芳貴君接續講演關與登極大典會爲七縣代表躬赴新京參列典禮將經過實況詳爲發明全場人士不勝欣躍講演會畢後演電影數小時以助餘興迨至十時始行散會日昨由奉到鎭之帝制實施講演員小澤開策等一行四人於七日晚開講演大會畢於八日早登車西上前往鳳城作工云

双城

△紳士設賭漁利

（双城）賭博一事本爲市井無賴之徒者謀生不易鬼鬼祟々在城或鄕鎭偏僻的地方聚賭多人互相賭錢設賭藉此可得漁利他們當設賭的時候提心吊膽的惟怕官署捉獲官署雖然屢出秘偵捉捕可是他們耳目靈通一聽消息早就撤席而散了他們的設賭爲求官署法外施恩藉此生涯可得一點衣食這還有情可原但是本城近來有一般紳士設賭抽頭不顧法紀招徠一般有力者賭錢每日能抽紅利一二百元聞聽上次賭大九竟起二板長三等輸了九百餘元那麼還有某紳若將文學上智識經驗可算首屈一指居然也設起賭來請賭友設賭三天不但設賭漁利並且把大家出錢招來的保衛身家的自衛壯丁團叫到家中守望咳双城特等的賭場一經發現鬼々祟々的小賭博者即沒有飯吃了眞是一件痛事啊

△大車軋傷小孩

（興京）本縣河南中街三和誠金店經理許振聲之三公子乳名占住歲庚三齡於日昨下午四句鐘在該門前遊玩忽由東來運柴大車失覺將該頑童占住被車輪將該童足部軋斷頭部擔有巨傷即行昏倒在地彼經家人知覺業經不省人事旋將車戶齊名譽阻住當經車夫自認失愼之罪討保後代予診治次將小孩抱於暖室延請健康醫院楊大夫及興邑世傳主治紅傷之名醫馬七先生療治能否治愈尙未敢定論云

△負債逃之夭夭

（延吉）有馬占魁者向寓商埠地街素以賣肉爲生買賣頗不惡而其債臺高築人亦難測其眞像於舊歷年前馬某叔侄合謀作成圈套以購牛爲名向其侄出據借貸而叔作保共貸有千元鉅款於此新正弁未開始營業迨燈節後叔侄二人將房中什物席捲一空逃之夭夭矣

△德盛號寶項好

（鐵嶺）茲逢新春伊始各商號對於營業的方針與進行均作一年的打算各家的經理們均竭力的改善近日各家均煥然一新五光十色的窗口裏所陳設帶引誘性的貨物實在有叙人看見就想買的可能貨物最全招待最好當然首推城內縣署街的德盛號該號的經理王玉衡氏爲商界老手對於商業研究有素近來鑑於主顧之須要抱貨眞價實薄利多賣的主義所以該號的買賣應接不暇之勢云

△妓女大罵遊客

（鐵嶺）三道街翠卿堂搭住妓女玉蘭年方花信姿色宜人頭剪短髮身着綠袍天生水性風流動人頃聞該妓素日事由很好於昨有一農人身穿布服足登家作布鞋頭戴黑毡帽頭至該館開盤臨行與盤大洋參角該妓破口大罵而特罵衆人觀之多謂該妓女竟如此自大若舊習不改恐受莫大之影響云

△捉獲賭犯一起

（瓦房店）復縣警務局及第一區警察署對舊正以來之人民一般賭博曾三令五申嚴禁在案惟弁髦視佈告等空文故禁者自禁而賭者自賭該局指導官見此深爲痛恨乃於本月六日晚親帶屬員多名在舊街某姓家捉獲賭犯數名即解局嚴懲以儆效尤云

△院長慈善堪嘉

（瓦房店）共濟橋北東亞醫院長張樂民君經營斯業有十六年之久學術精明療治準確因此各界盛稱道之曾憶該院開業時施診七日耗藥甚鉅此後每遇學校運動會必捐助藥料親自救護而每年春季尤必施種牛痘以免發生天花本年二月八日應復縣公署函請在縣署客堂爲各局各科課長以下種痘一日翌日對於接客業人在該院診療室內按名種痘無延慢意志殊甚可嘉竊查今世各業無不唯利是圖張君能於慾利薰染中獨肯熱心義務殊足嘉獎云

△市塲日見興隆

（本溪）本邑新市塲自去歲冬時各種遊藝停演後人煙稀少以致市塲蕭條於日昨該市塲內各種遊藝陸續上地人煙漸多故市內各小本營業均頗現興隆氣象云

客精壯陽改造生殖最效外塗藥……

香港出品 **性的靈** TSINBEREN

此藥爲英醫士用化學方法配製用法簡便功效異於近世諸等仿造之外擦劑凡男子陽痿不擧勃起力減退早洩發育不全快感缺乏房事前將此藥塗上三分鐘後發展性育陽曲能伸陽痿立起客精補腎大有九牛二虎之力剷除一切性病老人病塗用更爲相宜

定價金盒一元二角 加料紅盒二元 特製藍盒五元

香港美輻化學藥廠

經售處 哈爾濱道外桃花巷街門牌二十五號 閻氏藥室
瀋陽城內鼓樓南 南滿站彌生町 志雲翔

眼科專門藥 白眼

玻璃鏡面有內障外障之別。眼疾之中亦有由體內病毒原因。眼底所發之者。所謂「白眼」是症者也所以縱用外用藥。至其効果實爲難治。須以進步文明之眼科專門學上所創之內服藥。可以專心治根是爲合理之突。其効今有馳名全球之良藥。已贊許者也。能治下開各症。虹彩炎、視神經炎、白內障、黑內障、綠內障、眼精疲勞症、夜盲、視神經萎弱、梅毒性眼病等。本藥價格外低廉。承各界歡迎。如有所需。乞將本報所登廣告及報名切取發下照會。即當發上「內服療法書」及「飲食注意書」兩本。毫無索價。乞從速照命爲盼爲禱。

圖無索價

日本 兵庫縣明石市中町 加古眼科藥本家

官廳化驗 醫師證明

兗鹿玉桂膏

風寒濕痺確保神効

請問：左列之三難症如何解決？
（男子）腎虛腰痛！夢遺滑精寒疝墜痛！
（婦女）經寒腹痛！經行困苦！久不受孕！赤白帶下！寒積攻痛！
（小兒）傷乳傷食腹受！風感寒胎疝氣卵！痛驚啼夜不安眠！
答：急速一貼用官廳化驗惟一靈藥虎鹿玉桂膏管保當日奏効！

此膏材料珍貴製法精良定價昂茲爲優待病家推廣特別甚減價出售大貼每張大洋一元小貼五角外埠函購每張加郵費五分保險郵寄不誤總經售處奉天分樓南中西大藥房中街大德生鐘房裕泰盛絲房軍署大街震泰藥館南滿站霞町會發祥絲房閱詳細仿單請向該號函索

新京總經售處 商埠大馬路 老天合絲房

痰

痰生肺部、籍咳嗽以頓出之、其頑痰濃痰等、則非經劇烈、頻嗽不足以頓出之、故治咳、當以化痰祛痰爲急務也

保肺露之特長、即能將頑痰、濃痰稀釋如水、不知不覺時排除體外、咳自無由發作、更能補肺平喘、尅殺肺痨細菌、誠保肺治咳之聖藥也

發行所瀋陽大西邊門外 寶康藥行
（本埠外埠各大藥房皆有代理）

蛇牌器械 德國出品 暢銷歐亞 名聞全球 經久耐用 永不生銹 內外眼耳 各科皆有

德國徠賽顯微鏡及一切醫用光學器械爲德國徠賽工廠出品凡屬醫學界莫不知爲世界最精良之物品也

獨家經理 奉天大南門裏路西 德商興華公司

閱者欲知未來事？須看孔明神數書

珍藏秘本 **孔明神數之書** 一冊只收國幣壹圓函購郵費加一（金鈔票均可）如以滿洲國壹角內郵票壹百壹拾分代價以可買孔明神數書一冊另外附此**廣告**贈送**小說新刊三册**以示特別優待

（通信處）奉天城內關東印書館收轉

單買小說新刊每册兩角

立達氏謹白

瀋陽有聲電影院

三月十一日至十四日……星期日至星期三

△天一影片公司出品、全套片上發音對話中國片

陳玉梅 一九三三年主演有聲片三部曲之一 「生機」「掙扎」「吉地」

故事的偉大、陳義的超俗、表演的動人、背景的壯麗、發音的淸晰、光線的充足、都打破已往其他一切影片！

◎片裏有上海名片張小姐 樊小姐（情商客串）「霸王別姬」「懷都」
◎本片演員葉秋心 張振鐸（串演）「梅龍鎭」

「吉地」都顯取最精華的一段
「吉地」是給迷信左靑龍右白虎福子綿孫的當頭棒！
「吉地」是給紈袴子敗家兒財迷家愚蠢人的大教訓！

吉地

新世界有聲電影院

陽曆三月十二號起映三天

轟動南北驚人巨片 主演楊耐梅 紫羅蘭 宣景琳 蔣耐芳

全部有聲 **最後之愛**

下期准映武俠鬪法四集江湖廿四俠神出鬼沒
再期准映五集江湖廿四俠

再版又三版

本書每部內附自動共益票、奉贈購者、諸君利用此票、則

不費分文可得此書

仿元人繪圖 三國演義出版

本社特覓善本之三國演義、並請名畫家繪圖、逐圖插入文中、現已印成發行、玆將其特點畧述如左。

●特點(一)本書圖像悉仿元繪、與近代坊間刻本之繪圖、迥不相同、蓋因日本內閣文庫藏有元刻三國志平話一部(此書今祇二部一部尚在中國)其中所繪圖像、與今日流行之演義刻本、頗多懸殊觀圖中人物服飾器用等等可見今人歷史上之想像較元代實大有變遷 此書既為稀世珍籍、本報乃特請日本名畫家香月尚先生依原本逐次仿繪、不爽毫厘、可稱藝苑之佳作不第足供考證已也

●特點(二)原書為一百二十回、本書所繪圖像則達二百七十二圖、每一回目插入二圖或三圖、較今日流行本之圖像大為增加、足能引起閱者之興味

●特點(三)本書係裝成一單行本較之一部分裝數本不致有殘缺之弊、且亦便於携帶

●特點(四)本書係用洋裝、書面美觀、關於印刷上、則字跡清晰、大小適宜、決無傷及目力之虞

定價 滿洲國幣壹元五角
◎代價先惠郵資不要
倘若掛號外加一角

總發行所 大連市常盤町二十九番地
滿洲報社出版部
(經理部電話四〇三四番)

發售處

大連沙河口大正通 啓明書社(電話九四二七番)
同 西崗子大龍街 啓化書社(電話五〇三一番)
同 西崗子大龍街 聚勝堂書局
同 西崗子平和街 新昌號(電話三八四七番)
同 西崗街 協源茂(電話五七五九番)
同 得勝街 廣合成
同 浪速町 協茂盛(電話四六三二番)
同 浪速町 中央文具店(電話六五五五)
同 東鄉町 聚勝堂書局
同 連鎖商店街 右文閣(電話三三一五番)
同 [illegible]店 長發祥書房

同 日新書局(電話五五六號)
復縣 河南 天德福書舖
公主嶺 河南 春瑞祥書局
奉天市 鼓樓北 福陞北號(電話三六四〇號)
同 同 同大印書館(電話二七二七號)
同 同 幸福記書局
同 鼓樓南 關東印書館(電話二九四三號)
同 軍署大街 震泰報館(電話四二一七號)
同 商埠地南市場 文化廣播社(電話四三五四號)
安東 財神廟街 宏文書局
吉林 河南街 裕興書莊(電話七五八號)
同 同 萬順德書莊(電話六六七號)
同 河南街西頭 成文厚書局

新京 大馬路 德和義書局
同 老德和昶(電話三三五二)
同 北門外 同文書局
哈爾濱 道外 極東派報社
同 道外 震東報社
江省泰安鎮南大街 德盛利
延吉 東大街 新文書社(電話十八號)
鐵嶺 西門裏 新華書局
遼陽城內東大街 源興仁(電話二六七號)
同 二道街 毓平書局
營口 永世街 亞州派報社(電話一三七三號)
貔子窩 西街 仁術堂
(其他各地有名書局及各地滿洲報分社)

言罷大笑。蔣幹面如土色。瑜復携幹入帳、會諸將再飲因指諸將曰：「此皆江東之英傑。今日此會、可名『群英會』。」飲至天晚點上燈燭、瑜自起舞劍作歌歌曰：

「丈夫處世兮立功名、立功名兮慰平生。慰平生兮吾將醉、吾將醉兮發狂吟！」

歌罷、滿座歡笑。至夜深幹辭曰：「不勝酒力矣。」瑜命撤席、諸將辭出瑜曰：「久不與子同榻、今宵抵足而眠。」於是佯作大醉之狀、携幹入帳共寢。瑜和衣臥倒嘔吐狼藉。蔣幹如何睡得著、伏枕聽時軍中鼓打二更、起視殘燈尚明。看周瑜時、鼻息如雷。幹見帳內桌上、堆著一卷文書、乃起牀偷視之、卻都是往來書信。內有一封、上寫「蔡瑁張允謹封。」幹大驚、暗讀之。書略曰：「某等降曹、非圖仕祿、迫於勢耳。今已賺北軍困於寨中、但得其便、即將曹賊之首、獻於麾下。早晚人到、便有關報。幸勿見疑。先此敬覆。」

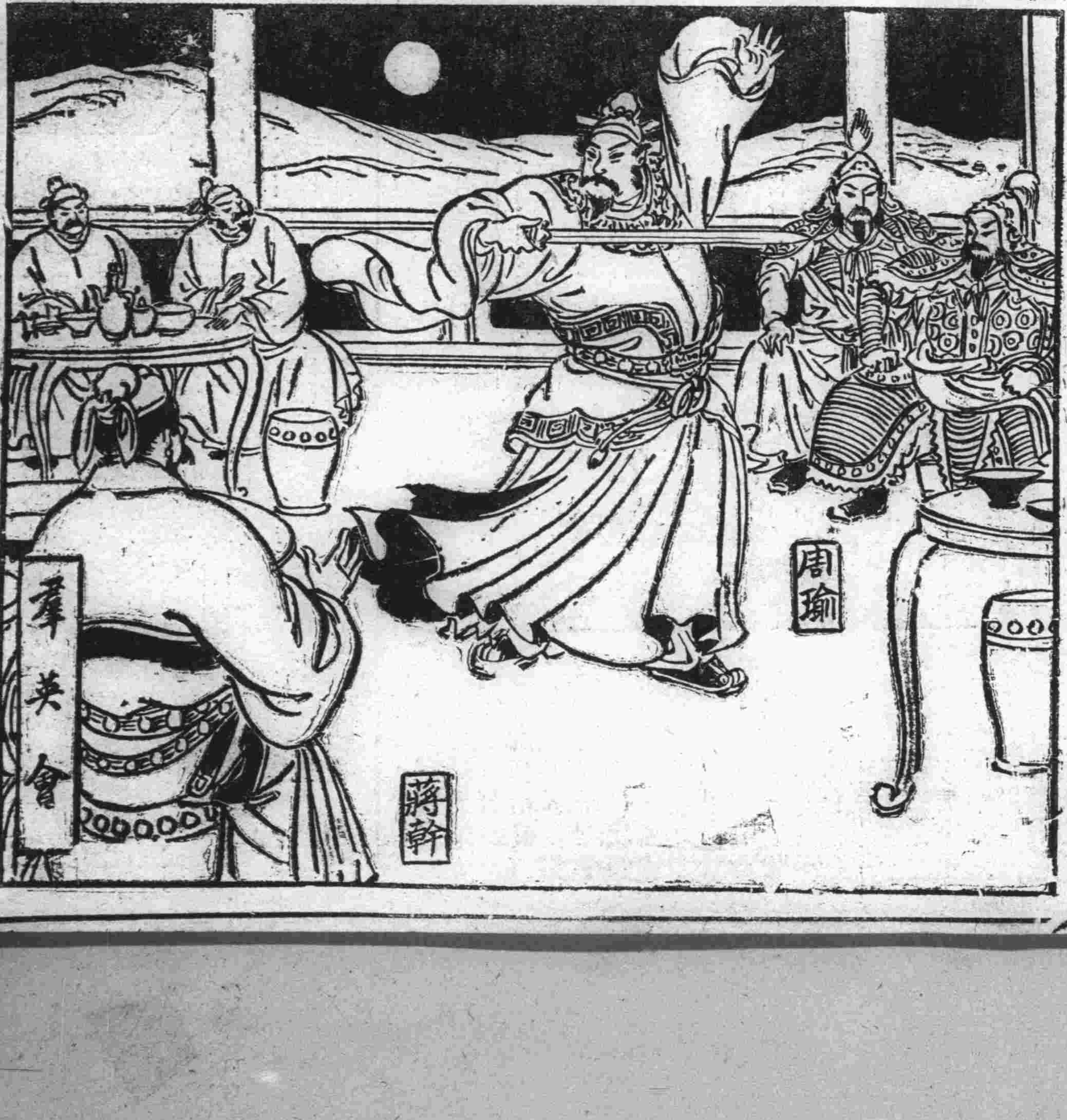

芳氣襲人 不禁心醉

大炮台香烟

另有中號即三炮台出售

CA-368

一切疼痛 服下立止

哈郎止痛片

何種疼痛吾人最難忍也敝公司多年研究為應用近代之化學根據最新之學理而調製之良劑舉凡疼痛感冒等症均有特效無論如何頑固之疼痛必於十分鐘以內奏効

効能 頭痛、牙痛、眼痛、腰痛、經痛、骨痛、感冒外傷痛等症用之均有特効

每瓶 金票三角

哈郎脚氣水

(脚氣足爛一塗立愈)

從來我國人 患脚氣者甚夥 雖非重症治愈頗難 每遇犯時 痛癢難堪 或溢黃水或津血液 氣味觸鼻 令人欲嘔 敝公司 有鑑於此 乃詳研東西洋之醫藥 名之取長補短 且更加研究 數種藥品和入 製成一不可思議之良藥 其名曰「哈郎脚氣水」以為普天下之膺斯症者 除玆障害解癢止痛 其効頗神 眞可謂百發百中 每瓶 國幣五角 每打國幣五元

發售處 大連山縣通九八番地 順和公司大藥房

哈郎良藥各埠大藥房均有代售就近採買為幸

大連

第六屆乒乓球聯賽會 商業紫隊獲得錦標歸

全場各隊的競技成績都良佳 女子組准於三月十八日舉行

本報及泰東關東兩報後援、大連青年會主辦之第六屆男子乒乓球聯賽大會、於三月十一日上午十時三十分、開會於西崗子公學堂大講堂內、其上半天的比賽成績、已記於本報、午食並未中止、仍分別繼續進行、各隊人員、均努力顯其好身手、由豫賽而準決勝戰最後之決勝戰爲旅師之隊及商業學堂之紫隊決戰之下、仍以商業隊的純熟、卒得最後之勝利、獲得錦標、閉會時間爲下午四時半、由大連青年會代表校長趙舜如氏、授與聯賽之銀盃於商紫隊代表、滿場均鼓掌讚獎之、紹校長並致下記之閉會詞

今天的第六次乒乓球比賽會、各團體隊員、鷹臨虎視的競爭、得以圓滿結果各隊的技術和各隊的勇猛實在是主辦方面十二分欽佩的、雖然最後獎品被商業學堂紫組所得、其一時失敗的團體、幸勿氣餒、而優勝的、亦勿生驕、好在大連乒乓球賽、不止此一次、以後歷年還須續辦這次獎品、又是連得三次才能永久保存、諸各團體仍本平日的精神、努力向前以待來期、這是敝會萬分希望的

複賽

△第五場 商業對高中

△商業紫 旅高公中
魯恩逵三——〇高邁義
股長生二——三王中昭
楊鴻起三——〇唐次廣
劉遠崎三——〇徐居濯
隋寶臣棄權 劉用棟
成績三對一商紫隊優勝

△第六場 旅師A對旅師B

△旅師A 旅師B
洪可富三——一李國舺
姜鴻濤三——一于作漳
于有貴三——一閻家仁
張義魁棄權 劉春霖
韓樹梧棄權 金勝榮
成績三對〇旅師A隊優勝

準決勝戰

△第七場 大青對商紫

△大青 商業紫
劉瑞春三——〇股長生
王銘堂〇——三楊鴻起
夏弗冷〇——三劉遠崎
王國梁棄權 魯恩逵
林寶森棄權 隋寶臣
成績三對一商紫隊優勝

△第八場 旅師A對師同B

△旅師A 師同B
于有貴三——一潘義剛
張義魁三——一王義權
姜鴻濤三——一劉長鴻
洪可富棄權 劉大川
韓樹梧棄權 劉茂林
成績三對〇旅師A隊優勝

優勝戰

△第九場 旅師A對商業紫

△旅師A 對商業紫
洪可富三——〇魯恩逵
于有貴二——三劉遠崎
張義魁二——三隋寶臣
韓樹梧二——三楊鴻起
姜鴻濤棄權 股長生
成績三對一商業隊獲得最後之優勝、授得聯賽優勝之榮譽、銀盃而凱旋焉

至於第五次女子乒乓球之聯賽、於下星期日（十八日）仍在大連西崗子公學堂舉行之參加團體爲四隊、即、大青敏華、師同、旅師等女子組的優勝大銀盾、爲本報所贈、屆時的比賽亦必有一番的盛況

奉天省警備司令部 士官來連視察

滿長少將引率一行九十名 豫定於十三日朝返回奉天

奉天省警備司令部見習士官七十六名、將校十四名、由滿長少將引率於十一日朝來連、直赴旅順視察戰跡十三日朝復行轉連、參觀埠頭甘井子、沙河口鐵道工場、大連醫院予定十五日朝歸奉

選舉董事監察人 開準備委員會

計器公司廿六日於新京 函請東西兩商會長參列

新京滿洲計器股份有限公司創立準備事務所、於十二日特行來函、召請本埠東西兩商會會長、出席本月二十六日、在新京中央通東亞產業協會內、開催之創立準備委員會、審議該公司之經營方法、及選舉董事監察人、董事長、副董事長、及常務董事等

滿洲防空協會 函請三會長 屆期赴京與會

新京滿洲防空協會、於本月十七日、假新京大和旅館、開催創立發起會披露宴、召請軍民各界、並於十日函請本埠三商會會長、屆期前往出席與會云

岡部氏歸連

極東歐林比克大會、關於滿洲國參加問題、派赴東京活躍中之岡部平太氏、乘十二日入港之烏蘇里丸歸連

增築普通學堂 舉行落成式

欒屯孫會長 請各界參列

大連管內欒家屯會會事務所及該會普通學堂增築之校舍現已竣工、故定於本月十七日午前十時、在該會普通學堂舉行落成式、特由該會孫會長、函請管內各界關係者、屆期前往參加典禮、想屆期必有一番盛況

東亞佛教會 一週年紀念

並定在不老街 建築貧民學校

本埠東亞佛教會、於十二日爲慶祝該會創立一週紀念、特於西崗子天后宮大禮堂、舉行紀念儀式、並開該會計畫、本年夏季、在市內不老街新興俱樂部前方、築貧民學校、目下正在積極籌備進行中

谷川氏赴任新京

前沙河口警務主任、榮任新京日本領事館警察署勤之谷川保定氏、已乘十二日下午四時二十分、大連發之急行車北上赴任

腰藏短刀何爲 街門捉去審詢

十一日午前於市內千代田町十二番地、有一身穿國服、舉動不審之日人、被大連警察署司法係黑岩刑事撞見、富經搜腰的結果、並搜一長約五寸之短刀、即知其係豫行搶的、遂帶至署內、嚴重審訊之下、判明原籍日本佐賀縣、現住所不定之中島邇十九歲、目下尚在審問罪狀中

船客患天然痘 隔離後大消毒

十一日晨入港之十八號共同丸船客中、發見一名患天然痘者、係原籍貔子窩廣鹿島王永福年二十三歲、後即將船內大行消毒、同時將患者送往寺兒溝檢疫所隔離、以免傳染

榊谷出席勞委會

原定於本月八日開會之關東軍主催之勞働統制委員會、因事延至明（十二日）在新京關東軍特務部內開催、聞本埠山縣通滿洲土木建築協會推派該會會長榊谷組主人榊戶仙次郎氏爲委員赴新京出席

山內氏十日東上

滿鐵電信電話會社、總裁山內靜夫氏、爲與日本政府關係各部請求諒解、去年度的決算、及明年度的預算、再爲受領、本月三十日在新京開催之股東總會、日本方面的許可、已乘十日出港之烏拉爾丸連上

滿鐵鐵道部計畫之 超特急行列車

十月一日開始運轉 目下在沙河口工場建造中

滿鐵鐵道部早已計畫之本年十月一日由改正時刻開始實行運轉超特急行列車一事、業誌前報、開此種計畫、不特於滿鐵本線運轉、並擬將滿洲國國有鐵道及朝鮮鐵道均齊運轉超特急行列車、但本計畫爲第一次的計畫、更將線路補修、及其他各項完備後、再行延長哈爾濱、至其實現期或於明春四月一日即能實現

主於運轉超特急行列車對策鐵道部正在詳細研究沿線橋樑、隧道之制限速度中、蓋於本年七月間、奉大新京間的復線完成後、依軌道的現狀、並奉天車站上水上煤的設備、再完超特急行車的駛行速度、結果新京大連間、可能限定三點三十分、較現駕號特別快車、短縮三時間至於本年十一月開始運轉之機關車及客車、展望車三十二輛、目下正在沙河口滿鐵鐵道工場建造中、其型如飛行船云

本溪煤鐵公司 派員來連募工

本溪湖煤鐵公司、日前派員來連西崗街大泰棧招募鑛工、現已募集數十名、先後乘車北上、目下仍在繼續募集中

治疝掛號時 丟洋三百圓

警署查訪犯人

市外石道街一番地住戶、苦力頭鄭重堂年（四十一歲）於十一日午後一點多鐘、率其夫人前往市內宏濟街博愛醫院診病、孰意掛號之際、將其由西崗子鴻業銀號領出之小洋三百四十元、在其身後櫈上放置、瞬間不知被誰竊去、鄭遂急往東關街派出所報告、該派出所、立即轉知小崗子警察署、目下警署、正向各處查獲竊盜犯人中、據警署之觀測、蓋鄭在掛號前放錢之際、被偷賊看上竊之而逃、今後如有前往各醫院療病者、切須注意所持之貴重品

大連商業學堂 十一次畢業

於廿日舉行

大連商業學堂、於本月二十日、舉行第十一次畢業證書授與典禮、該校堂長村上氏特行函請官民各界、屆期光臨參加典禮以祝盛儀

席捲所有東西 房戶潛逃了

房東報官查找

市內尾上町六十二番地、大連管內老虎灘會、唐家屯唐綿豐所有之房屋、居住之解壽亭（年二十五歲）於本月十日、因無錢交租、乘其房東不備、捲席潛逃、及其房東於十一日前往討索房租時、竟不見房戶解某、於是即繕具搜查願、提出小崗子警察署保安係、求爲搜查、因解著於本年一月十九日租房以來房租係一月小洋十八元、迄今不但分文未交、且將唐放置之物品、一併持之而逃、殊甚令人可恨遂提出搜查願求警署搜解壽亭、嚴重懲辦

虛報火警 前後兩起

是誰惡作劇 警署嚴查中

十一日午前十一時餘鐘、大連消防署忽然接電、報稱市內山城町二番地失火、消防署得報、以爲事實、立即驅車馳奔現場、豈知虛報、實無火驚、孰意於十一時半左右、又有電報大連警察署、報稱某處現起大火、急速前來撲救、當由該署强力班、古岡黑岩兩刑事馳奔現場、竟無其事、始知誰作惡戲、目下大連警察署、正在嚴重查獲虛報火驚犯人中

東亞印刷會社 三十周紀念

開催盛大宴會

市內近江町九十番地、東亞印刷株式會社大連支店、爲紀念三十周年起見、於十日午後六時、在扶桑仙館、招待一百三十餘名、開催盛大宴會、首由山田常務取締役致辭、繼則有貝瀨、市川、費性、太田、諸氏之演說、最後由大內市會議長發聲、三呼萬歲、於九時始行散會

人事

△麗世富君將留日 市內西崗子財神街一番地福順昌麗善庭氏之二公子世富君此次入於日本京都帝國大學法學部、故乘十四日大連出帆之烏蘇丸首途東渡

△王靜菴任公子結婚 大連宏濟病院長、王靜菴氏任公子王崑君、於夏歷二月初五日、在旅順本宅舉行結婚禮王氏正籌備招待連埠往賀親友中、市內伊勢町東順隆號正爲籌備一切

大連西崗子大龍街卅二番地

麗華金店開幕紀念

電話 八五二四

敬啓者本號初設連濱主義以廣招徠特聘高等工師製品非常優良凡屬金盾銀盾陳列器皿無不玲瓏精巧男女佩載之各種金銀首飾莫不樣樣革新本號意在薄利多賣出品精益求精純金純銀以表貨眞價實老幼一概歡迎原來童叟無欺望我連濱一般慧斯波眼之惠顧者盍興乎來方知言之不謬也

開幕紀念爲應酬主顧起見將工資減底七扣兩星期自陽歷三月一日起至十四日止凡我紳商淑媛勿失良機

一年之計在於春

春裝衣料新品備齊

繡花綢緞類 織花縐錦類 印花絨葛類 控花綃絹類 西裝呢絨類

—花色—考究 —價格—低廉

大連市奥町 瑞康百貨店

門市部電話六九五六番 批發部電話長六四〇八番

東北飯店廣告

中西菜館由名地聘請專門厨師詳細研究新式富味價格從廉以便各界宴會便酌之應用愛顧諸君倍舊關照不勝感激之至

大連市西崗平和街一番地 東北飯店主人啓 電話二三六六番

漢醫 武維揚 啓事

聲明賑貧議改國幣

診所 西崗大龍街四十九番地 呼出電話二一七〇一

春季洋服料春大衣料大廉價各種上等春大衣洋服價目如左

洋服每套 金二十六元 同 三十元 同 三十四元

春大衣每件 金二十二元 同 二十六元 同 三十元

諸君賜顧者請來定做可也

大連監部通百〇五番地 會源洋服店 電話七〇九三番

精益

東亞唯一眼鏡公司又開業了 可算是眼鏡界的覇王因爲是

一、驗目配光度數準確
二、出品精良定價低廉
三、花色完全無美不備

在開業期間特別減價二星期以酬主顧（由三月一日起）

大連市浪速町二丁目四四（協茂盛右隣） 大連精益眼鏡公司

鳴謝良醫

敬啓者敝人久患痰喘咳嗽之症已四載於茲雖然不時經醫投藥無如病勢荏苒總未除根時輕時重纏綿苦惱今正幸遇吉林和門內譚祖良先生服藥數劑而病魔完全脫去久繫病鄉登極樂可謂譚君之妙術成春敝人百拜不足酬謝以申謝悃

大連市敷島町 益順公內寓 許凌雲謹啓

商業鉛字局廣告

啓者本號新由日本購來萬能鑄造機專作新聞社及印刷所用各種活字品質健硬價格從廉凡惠顧者莫不譖賞今爲以廣招徠起見恐未週知特此聲明

初號一個七錢 一號一個三錢五 二號一個一錢五
三號一個一錢 四號一個六厘 五號一個二厘五
六號一個三厘 七號一個五厘 九ポイント二厘五
セポイント二厘 九ポルビ三厘五 七ポルビ三厘五

以上不及備載凡印刷所用込物英文日文丸形ゴヂック歐文數碼花形木盤應有盡有倘蒙賜顧函索樣品照寄不誤

大連市東鄉町四十六番地 電話三一七五六 商業鉛字局謹啓

岐山醫院 醫師楊鳳鳴 小崗子平康街十七番地 電話四六五二

齒科 早川醫院 大連市西通九十三番地 電話三九七一番 （分院）金州新市街

大連案內社 諸君之文明器具或需求出讓請利用弊社 電話 寶買專門並續及出貸薄利金融 無費辦理手續 寶買 土地家屋 大連市西通一一〇 電話二六六六三 二一九九八

電話商會 大連市西通九三番 電話三八九〇

電話 買賣、無費辦理手續、並出貸薄利金融

電話商會 今遷移於西通九三 地點常盤橋東西通入口路南

洋服 毛衣 大氅 呢絨 歡迎主顧特別廉價 大連市監部通一〇五 化民號洋服商店 暫借電話二三三一四

美術上等禮品

題欵刻字不另加價

最新發明銀屏磁聯贈送親友特別雅觀 電刻銀盾光彩奪目非常歡迎 銀鼎銀杯美麗無比點綴廳堂

新京大馬路 愼昌眼鏡鐘表公司
新京大馬路 及時眼鏡鐘表公司
吉林河南街 愼昌眼鏡鐘表公司
大連浪速町 愼昌眼鏡鐘表公司

迎春的最新出品時髦衣料全部到齊分類陳列歡迎參觀一樓附設提莊部各貨大犧牲新式女大氅照碼八扣

門市部 環球雜貨 化粧物品 一樓 顧繡綢緞 呢絨布疋 二樓 磁器完具 唱機家器 三樓

大連奥町五十五番地 德泰百貨店 代表電話四一八七番

茶是 招待來賓的好僕役 贈送親友的好禮物 清神爽氣的好消慮 促膝談心的好興奮 敝號迎時到來新茶種樣全齊任君需求不變愛顧特別歡迎

大連市西崗警察署前 德生茶莊謹啓 電話二一六八三番

諸君請看一看罷 研究日語家待望的雜誌

日本語

定於陽歷三月一號已經出版了

所有日本語言及其他一切研究日語必要的記事都登在本雜誌上、所以想要學日本話或是研究日本事情的人們總得赶快報名購訂一册就一定增長智識的了

本雜誌每月一册、全年十二册、於每月陽曆一號出版

零售每册 日金二十錢 另要郵費日金二錢
半年 日金一圓十錢 同 十二錢
全年 日金二圓 同 二十四錢
（以大洋計算亦可）
（本雜誌前收誌費後送雜誌）

發行所 大連市若菜町一四三番地 善鄰社 振替大連四一九一番

發售處 大連市浪速町 大阪屋號書店 振替大連五五五番
哈爾濱道裡地段街 千葉書店
哈爾濱地段街 哈爾濱堂書店

◎謹告各地書店執事 如欲代賣本雜誌者、伏希向敝社函知爲荷敝社將一切代賣條件覆函以便代賣也恐未周知特此謹告

大連市若菜町一四三番地 善鄰社啓

經濟

大豆再跌餅油粮均疲
鈔票提塲面活動
大條倫敦孟買俱長紐約未動
日美中美英美皆提標金多賣

據本報十二日專電、海外市外銀況、倫敦大條現市廿便士二分一、期市廿便士十六分九、俱報提漲、紐約未動、爲四十六仙四分一、孟買稍昂、爲五十六盧比整、外國匯兌英美報提、爲五弗八仙、日美騰漲爲卅弗十二仙、中美亦漲十三仙、爲卅五弗卅五仙云

日、步々肯存、今日銀行雖稱善買、不正大仍然有意出賣、故時下市情頗混淆東匯大連帮多賣、美匯疲日米匯兌採算有利、銀行亦少有賣付今日華商帮約卒百五十萬美匯云

本埠錢鈔市場、週以行情柔闘、無大起落、浮把既不見伸手、錢莊亦坐觀市情、以故交數寥々、繼續不振、茲於星期龍市後、十二日開盤現貨開價爲千二百十一元、較上星期只漲出五元、交二百萬元、近期開價千二百十二元五角、較前日漲出七元交四百八十萬元、遠期千二百十五元五角、較前日提七元五角、交九百六十五萬元場面亦稍見活動、至於金兌小洋爲一一七七〇、鈔兌小洋一一四五、〇、大洋兌鈔九四六二云

上海十二日電訊、朝來海外電稱、美國銀法案、通過國會說、標金開盤前小價卒至三十六元、開盤前後、廣東帮正大突出大賣、標金約賣二千條、美匯約卒五六十萬市情極其惡化、比利時等日

特產市場十二日開盤後、其週來因買風轉弱、傾於疲軟之定期大豆、今晨仍值存風稀少之際、又逢鈔票告提、以致又落下四五分、豆餅因日商買付停手、並因大豆低落、亦隨之報跌、豆油高粗俱受大豆跌落之影響、一致呈疲、一般場面、依然不振至於現貨市況、三品亦隨期市呈現軟調、查成交額、大豆豐年二十五、三菱十五油坊六十、共卒百車、豆餅瓜谷二萬、三菱七千、奥七千、日清二千、共卒三萬六千片、豆油三井日清共卒五千箱云

日三月上旬貿易
出入均極旺盛
對美非兩洲雜貨頗暢銷
預料輸入仍將增加

東京十二日電訊、日本三月上旬貿易、輸出入均極旺盛、其自本年初以來變態的少額入超、已恢復正調矣、查其原因、係輸入棉花增加之所致、至於輸出增加之主要原因、乃棉製品除舊市場外、又復向墨西哥、中美、南美阿非利加等、新市場進出、且對此等地方、橡皮製品、玻璃製品、罐頭等、雜貨之銷路尤暢、棉花之輸入、係因撤消印棉不買制而增加者但今後對於輸出方面、因日英日荷會商均不順利、故能維持現狀、尚屬疑問、然預料輸入則必增加、茲將三月上旬輸出入貿易額列左

（單位千圓）

輸出	五六、八八二
輸入	六八、六〇五

輸出入之主要貨物如下

輸出	生絲	九、七八九
	綿織物	一三、五二七
	絹織物	一、九九二
輸入	棉花	二七、四二三

因特產上市不振
北鐵運輸欠佳
運輸量僅達去年四分一
二月下旬各地之存貨量

北滿特產之上市狀況、仍因世界的蕭條、及銀價高昂之影響、繼續不振、茲查截至二月底、北鐵輸送狀態、僅達去年度四分之一、馬車之出動狀態、亦極不振、查東部線爲吉密地方、一日平均上市之馬車爲百八十輛以至二百輛、西部線滿溝地方一日平均六十輛、南部線双城堡一日約百輛、蔡家溝六十輛、三叉河百五十輛、克山百輛拉哈五十輛等、至於其他地方、則不見大車踪影茲將二月下旬北鐵各線及齊克呼海兩線、松花江沿岸之存貨數量列左

（單位噸）

西部線	三八八六二
東部線	二七四九五
南部線	二九〇二七
齊克線	四二〇九一
呼海線	六六一七五
松花江	一〇七六三八

錦西中央銀行
兌換舊國幣

錦西中央銀行經理賈君、到任年餘、對於民間、舊有雜樣國幣、力加整頓、每逢日日開辦工做間、勢必親立櫃檯內、向百姓善言敷說、敢快將東三省各種國幣、拿來換新制滿洲國幣、以免各人之毀失、因此日日四鄉民衆、來行兌換者、大有山在如該賈君者、認眞職務、又

至本年二月末之
滿鐵鐵道收入
增加一千四百八十萬圓

滿鐵八年度鐵道收入、異常躍進將入最後月、至二月末之累計合計一億八百七十六萬圓、較前年度增加一千四百七十七萬圓、各項目之累計如左

本年度累計與去年度累計比較

◇客車收入		
乘車人員	一〇、一一二、一二七	二、三四八、三九〇
收入	一六、五〇八、二三一	三、四二三、九九〇
◇貨車收入		
社內石炭	三〇、一二〇、五五五	五、三〇六、三三六
社內一般貨物	四、八一〇、一二九	一、四七二、〇六九
社外貨物	四五、〇一二、一七五	減、二六六、一三四
社外小批	七、四一一、一七八	二、四八〇、四一五
計	八七、三五四、二七八	三、九九二、六八六
◇倉庫收入	二四、六八八	減、一〇、九四〇
◇雜收入		
社內	一、五二七、九六一	九、一九、一三七
社外	三、三四一、六九七	一、四四九、五六
計	四、八六九、六四八	二、三六八、四九三
合計	一〇八、七六六、七〇四	一四、七七四、二二九
◇人員		
◇貨物噸數		
社內石炭	七、七六六、五三七	一、五三四、六二二
社內一般貨物	一、九八七、四六三	五五七、一二四
社外貨物	七、四五二、〇八八	四〇五、五六九
計	一七、一五六、〇八八	二、四九七、三一五

魚業組合
招開會議

大石橋、魚業組合所、全體同寅等、近以市內、魚販繁盛、奸商甚多、而對於營業殊受影響、亟應整頓、以資發達故於八日午前十一時、假在晏春園、招集同業等、列席會議、舉凡關於購貨售賣諸問題、均有所討論、傳衆一致可決、以維規章、而期營業之發展云云

限至本年六月底
一律收清舊幣
六日以後所有舊幣不再通用

滿洲國財政部自樹統一國幣之策後、同時努力收回舊紙幣結果、其前有數百種之不兌現紙幣、已漸次潛踪滅跡、不復上市、但邊境地方、對此項統一主旨、尚未徹底、故仍有幾許照舊通用者茲者財政部有鑒及此、特於八日再行通令奉天省公署、着轉飭各縣、限至六月底、一律將舊幣收清、並決定自六月以後、所有舊幣及各種流通券不再認爲紙幣云

商情

本埠特產（十二日前場）

▲大豆

	開盤	收盤
袋	三、二四	三、二三
三月	三、三三	三、三二
四月	三、三六	三、三六
五月	三、三三	三、三三
六月	三、三六	三、三六
七月	三、四〇	三、四〇

▲豆餅

	開盤	收盤
現貨	一、〇九〇	一、〇八〇
三月	一、〇五	一、〇七
四月	[illegible]	[illegible]

▲高粱

	開盤	收盤
現貨	八、二〇	八、二〇
三月	八、二五	八、二五
四月	八、二五	八、二五
五月	八、二〇	八、二〇
六月	八、二五	八、二五
七月	八、二〇	八、二五

本埠特產（十二日後場）

▲大豆

	開盤	收盤
袋	三、二九	三、二〇
三月	三、二六	三、一九
四月	三、二三	三、二三
五月	三、三〇	三、二二
六月	三、二四	三、二五

▲豆餅

	開盤	收盤
現貨	一、〇九〇	一、〇八〇
三月	一、〇八〇	一、〇八〇
四月	一、〇六五	一、〇七〇
五月	一、〇六五	一、〇七五

▲豆油

▲高粱

	開盤	收盤
現貨	一、六六	一、六六
三月	一、六九	一、六九
四月	一、七〇	一、七〇
五月	一、七三	一、七三
六月	一、七六	一、七五
七月	一、七九	一、七八

本埠錢鈔

▲大連鈔票（十二日前場）

現貨	一二一、一〇	一二一、一〇
高	一二一、〇〇	一二一、〇五
成交額		二〇〇萬
近期	一二一、一五	一二一、二〇
高	一二一、〇〇	一二一、二〇
成交額		四八〇萬
遠期	一二一、五五	一二一、五五
高	一二一、四五	一二一、四五
成交額		九六五萬

	十時	十一時	十二時
鈔對金	一二一〇	一一二〇	一二二五
鈔對洋	一四五五	一四六五	一四二〇〇
金對洋	一一六〇	一一七〇	

▲大連鈔票（十二日後場）

現貨	一二一、一〇	一二一、一五
高	一二一、五〇	一二一、〇〇
成交額		一二〇萬
近期		
高		
遠期	一二一、四五	一二一、六五
高	一二一、八〇	一二一、五〇
成交額		四二六萬

鈔對金 鈔對洋 金對洋

電報滙兌（十二日）

倫敦銀塊	二〇便士二分一	
同期市	二〇便士十六分九	
紐約銀塊	四六仙四分一	
孟買銀塊	五六留比〇〇分〇	
英美匯兌	五〇八仙〇分〇	
日美匯兌	三〇弗一二	
中美匯兌	三五弗二五	

	時半	時半
	一三三四〇 一三三四五	一四〇〇〇 一四〇〇〇
	一二六八五 一二六〇〇	
賣	三五弗三二五	
買	三五弗三七五	

▲美棉

現貨	一二仙三五
三月	一二仙〇六
五月	一二仙一六
七月	一二仙二八
十月	一二仙四四
十二月	一二仙五五
一月	一二仙五九

▲印度棉花

奔哥爾	一三五盧比
奧牢其	一〇二盧比
布娟拉	一七五盧比

▲神戶匯兌

	賣	買
日美	三〇弗〇分〇	三〇弗八分一
日英	一志二片四分一	一志二片六分三

▲匯豐掛期（十二日）

日匯	一一五元〇〇
英滙	一仙令四便士三七五
美匯	三四弗六二五

▲上海標金

開行	九四〇元二角
最高	九四四元五角
最低	九四〇元一角
收盤	九四三元三角

▲上海外匯

	賣	買
東匯	一一七元八〇	一一七元三七五
英匯	一先令四便士六二五	一先令四便士六八七五
美匯		

商品市場（十二日前場）

▲大阪三品

	前場開盤	後場收盤
三月	二〇八四〇	二〇八五〇
四月	一九六三〇	一九七五〇
五月	一九七二〇	一九六七〇
六月	一九七三〇	一九六五〇
七月	一九七九〇	一九六〇〇
八月	一九六九〇	一九六二〇
九月	一九九一〇	一九六四〇

▲大阪棉花

開盤 現貨	六一、〇〇
開盤 定期	六一、七〇
收盤 現貨	六〇、八〇
收盤 定期	六二、六五

▲大阪期米

	開盤	收盤
現	一三、一八	
中	一三、五六	
期	一三、八五	
現	一三、一〇	
中	一四、四九	
期	一三、七九	

▲東京期米

開盤 現	一三、七七	
中	一三、九七	
期	一四、二一	
收盤 現	一三、六九	
中	一三、八九	
期	一四、一七	

▲仁川期米

開盤 現	一二〇、五九
中	一二〇、七三
期	一二〇、八九

▲神戶豆餅

三月	三、三
四月	
五月	
六月	三、五
七月	三、七

▲大連股票

五品期	
豆新期	
錢鈔期	一九、四

▲同短期

五品期	元九、〇〇

▲大阪期米

	開盤	收盤
定期	六一、九〇	
現貨	六二、四〇	
現	一三、三〇	
中	一三、四一	
期	一三、七二	
現	一三、九九	
中	一三、四〇	
期	一三、六九	

▲東京期米

現	一三、六八
中	一三、八二
期	一四、〇九
現	一三、六三
中	一三、八一
期	一四、一一

▲仁川期米

現	一二〇、三九
中	一二〇、五〇
期	一二〇、七一
現	一二〇、三二
中	一二〇、五〇
期	一二〇、七二

▲橫濱生絲

限	前一節
	二節

▲印度蔴袋

三月	五八九〇〇	五八四〇〇
四月	五八七〇〇	五八〇〇〇
五月	五八八〇〇	五八六〇〇
六月	五八八〇〇	五七七〇〇
七月	五八九〇〇	五八六〇〇
八月	五八六〇〇	五七五〇〇

綠扛袋	四留比二分一
藍扛袋	二留比六分七
匯兌行	一留比四分三

北地行市（十二日前場）

▲奉天奉票對金票	現貨	五、三〇〇
▲奉天國幣對鈔票	現貨	一、〇六、五〇 / 一〇六、七〇
▲奉天國幣對金票	現貨	一、一二四五 / 一一三六五
（奉天國幣）	定期	八六、一〇 / 八七、四〇
	高	八六、一〇 / 八七、四〇
▲開原國幣對金票	現貨	一二三、五〇
▲新京國幣對票金	現貨	一二三、五〇 / 一二三、五〇
▲哈爾濱國幣對金票	現貨	一二三、二五
（安東平銀）	現貨	一、五九九 / 七、二、五〇兩
	匯兌近期	一、六三三
	遠期	一、六四
	高	
（哈爾濱大豆）	三月	四七〇〇
	四月	五〇五〇
	五月	五三二五
	六月	

▲公主嶺國幣對金票（同 小麥）

三月	一、二六五
四月	
五月	一、一九五
六月	一、二〇

▲奉天奉票對金票（十一日後場）

現貨	五、三〇〇	
▲奉天國幣對金票	一二一八五	一二四五
（奉天國幣）現貨	一二八五	
近期	八七、四〇	八七、一〇
高	八七、四〇	八七、一〇
▲奉天國幣對鈔票	一〇六、七〇	一〇六、七〇
▲開原國幣對金票	一二四、六〇	一二四、六〇
▲新京國幣對金票	一二四、五〇	一二四、五〇
▲哈爾濱國幣對金票	一二四、二五	一二四、四五
（安東平銀）近期	一、六六	
遠期		
高		
（哈爾濱大豆）三月	四七二五	四六五〇
四月	四九五〇	四九五〇
五月	五〇五〇	五〇五〇
六月	五三七五	五三二五
（哈爾濱小麥）三月		
四月	一二八〇	
五月	一二六五	一二六五
六月		
▲公主嶺國幣對金票		

各地發送量

▲開原	大豆	一一車
	高粱	一二車
	豆餅	一一車
	雜粮	一一車
▲公主嶺	大豆	一〇車
	高粱	九車
	豆餅	一一車
	雜粮	一二車
▲四平街	大豆	五車
	高粱	一〇車
	豆餅	一車
	雜粮	一一車
▲新京	大豆	二〇〇車
	高粱	一〇〇車
	豆餅	二二車
	雜粮	一七車
▲大連	大豆	九七車
	高粱	三〇車
	豆餅	二八車
	雜粮	四九車

大連市西通六十四番地
王仁眼科醫院
電話六七五二號
地址在常盤橋西廣場電車道中間路北便是

化痰止咳 新藥 發多聲
用量僅微 奏效卓著
氣味佳良 不害胃腸
製有糖片 老幼均宜
價格低廉 他無其匹
總發售處 株式會社 塩野義商店
各埠大藥房均有出售

感謝博愛孟葉兩院長
鄙人素未 鼠瘡久患 治癒副經 博愛孟天成院長暨葉英生分院長 妙手治療竟不數旬即告痊可感激之餘特此鳴謝
大連市常陸町 楊惠淸啓

大阪商船出帆

▲志摩丸	●開往天津	三月十九日
▲日東丸		三月廿七日
▲江龍丸		四月四日
▲江龍丸	●開往橫濱（掛今治三）	三月十六日
▲志摩丸		三月廿四日
▲日東丸		四月一日
▲烏蘇利丸	●開往門司神戶大阪	三月十四日
▲西亞得爾丸		三月十五日
▲貝爾加丸		三月十六日
▲扶桑丸		三月十八日
▲亞米利加丸		三月十九日
▲哈爾濱丸		三月二十日
▲烏拉爾丸		三月廿二日
▲特克馬丸		三月廿三日
▲香港丸		三月廿四日
▲長沙丸	●開往上海福州基隆高雄	三月二十日
▲福建丸		三月三十日
▲盛京丸		四月十日
▲北海丸	●開往紐育	三月十四日

大阪商船株式會社大連支社 電話四一三七番

大連汽船出帆

▲青島丸	●開往青島上海	三月十四日
▲奉天丸		三月十七日
▲大連丸		三月二十日
▲天津丸	●開往天津（天津溯航）	三月十三日
▲長平丸		三月十六日
▲天津丸		三月十九日
▲龍平丸	●開往龍口登州	三月十六日
▲山西丸	●開往基隆高雄	三月十四日
▲山東丸		三月廿一日
▲河北丸	●開往新潟伏木敦賀	三月十四日
▲河南丸		三月廿三日
▲遼河丸	●開往芝罘淸津雄基	三月廿三日
▲龍鳳丸	●大連阪神行	三月十六日

大連汽船株式會社
專屬貨客經理店 大連市敷島町永和公司 電話七八六八・七二七五番
阪神航路專屬貨物經理店 澤山兄弟商會
台灣航路荷客取扱店 大連敷島町 電話五二六五、四六一六 丸二商會
乘船切符發賣所大連伊勢町 ジャパンツーリスト・ビュロ 大連案內所電話五五五四番

政記輪船出帆

	●開往威海	
▲公利號	●開往青島	三月十三日
▲泰利號		三月十五日
▲廣利號	●開往芝罘	三月十六日
▲永利號	●開往龍口	三月十三日
▲得利號		三月十三日
▲有利號	●開往上海	三月十五日
▲廻安號		三月十五日
▲豐利號	●開往青廣港	三月十三日

政記輪船股份有限公司 電話四一四一番

日清汽船大連出帆

▲嵩山丸	●開往上海青島香港廣東	三月十三日
▲蘆山丸		三月十八日
▲華山丸		三月廿七日
▲隽山丸		四月七日

大連旗昌分行輪船出帆

▲海昌	●開往龍口	三月十四日

大連旗昌分行 電話七四六八

惠通行出帆

	●開往芝威仁	
▲利通號	●開往威芝	三月十八日
▲惠平丸	●開往門宇今尾	三月十四日
▲照國丸	●開往芝罘	三月十六日
▲昌平丸		三月十三日
▲和順丸	●開往芝罘西	三月十四日
▲泰康丸		三月十三日
▲永順丸	●開往龍口	三月十四日

惠通行 電話六一一八、三八五一

阿波共同汽船大連出帆

▲十六共同丸	●開往芝罘威海衛青島	三月十三日
▲二十六共同丸		三月十五日
▲卅六共同丸	●開往芝罘威海衛仁川	三月十四日
▲長山丸	●開往仁川	三月廿一日
▲十八共同丸	●開往芝罘	三月十四日
▲長山丸	●開往天津	三月十六日

阿波國共同汽船株式會社大連支店